AH KG9
25.15

vom 06.12.2024

Version: 01.00

A1 eingeschränkte Weitergabe – Nur für BITMRACK-Kunden

Dokumentenkontrolle/Änderungshistorie

Dokumententwicklung				**Release**
Version	Datum	Autor(en)	Hinweise	
01.00	06.12.2024	Karin Busshuven	Initiale Version	25.15

Basisdokumentation

Dokumentationsverweis		
Dokumente	Autor(en)	Datum/Version
24_08_09_Erlass_mA _Anmerkungen.pdf	Bundesministerium für Gesundheit	09.08.2024

Inhaltsverzeichnis

1 Einleitung ... 4

2 Administration ... 5

2.1 Anwendungsfälle/Rechte ... 5
2.2 Code-Tabellen/Views ... 7
2.3 Parameter ... 7
2.4 Batches ... 7
2.5 Fehler/Hinweise ... 9
2.6 Aufgaben ... 12
2.7 Briefe/Listen/Datenquellen ... 12
2.8 Empfehlungen ... 12

3 Produktbeschreibung KG9-Statistik nach § 13 Abs. 4 und 5 SGB V ... 13

3.1 Erhebungszeitraum ... 13
3.2 Maschinelle Erhebung ... 13
3.2.1 Batchkonfiguration ... 14

4 Beschreibung der Dateneingänge ... 16

4.1 Ermittlungsregeln des Batchs „Statistik KG9 erstellen“ ... 17
4.1.1 Schlüsselnummer 11100 ... 17
4.1.2 Schlüsselnummer 11200 ... 21

5 Die Anwenderoberfläche ... 24

5.1 Datenausgabe auf der Anwenderoberfläche ... 24
5.2 Status der Statistik ... 25
5.3 Drucken der Statistik ... 26
5.4 Einzeldatensätze ... 27
5.5 Der DTS-Versand ... 27

1 Einleitung

Mit dem Erlass des Bundesministeriums für Gesundheit (BMG) vom 09.08.2024 an den GKV-SV hat dieser die Meldeanleitung der Statistik KG9 veröffentlicht.

In der KG9 sind die Ansprüche von Versicherten bei der grenzüberschreitenden Gesundheitsversorgung in der Europäischen Union auszugeben.

Die Umsetzung der vorgesehenen Möglichkeiten der grenzüberschreitenden Leistungsinanspruchnahme erfolgt im nationalen Recht grundsätzlich durch die Vorschrift § 13 Abs. 4 bis 6 SGB V.

Danach sind Versicherte berechtigt, auch Leistungserbringer in einem anderen Mitgliedstaat der Europäischen Union, einem anderen Vertragsstaat des Abkommens über den Europäischen Wirtschaftsraum oder der Schweiz anstelle der Sach- oder Dienstleistung im Wege der Kostenerstattung in Anspruch zu nehmen, sofern die entsprechenden Voraussetzungen der Vorschrift erfüllt sind. Gemäß Artikel 20 der RL 2011/24/EU erstellt die Europäische Kommission (EU-Kommission) für das Europäische Parlament und den Rat einen Bericht über die Anwendung der Patientenmobilitätsrichtlinie und erhebt hierfür in den Mitgliedstaaten jährlich entsprechende Daten.

2 Administration

Für die Administration der KG9 ist folgendes zu beachten

2.1 Anwendungsfälle/Rechte

Für die KG9 sind insgesamt 4 neue Rechte implementiert worden:

1. Aufheben der Freigabe der KG9 Statistik > mit diesem Recht kann die Freigabe der Statistik wieder aufgehoben werden

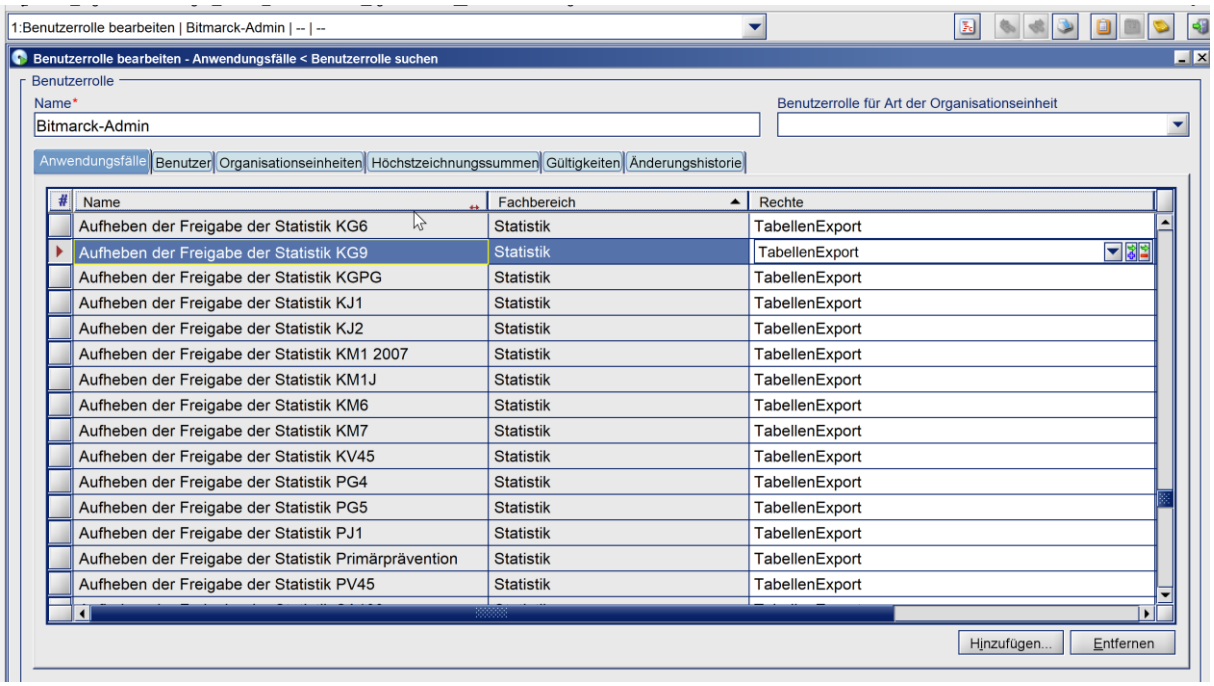

Abbildung 1 - Recht Aufheben der Freigabe

2. Batch konfigurieren für die KG9 Statistik > mit diesem Recht kann eine Konfiguration für den Batch angelegt und der Batch eingestellt werden.

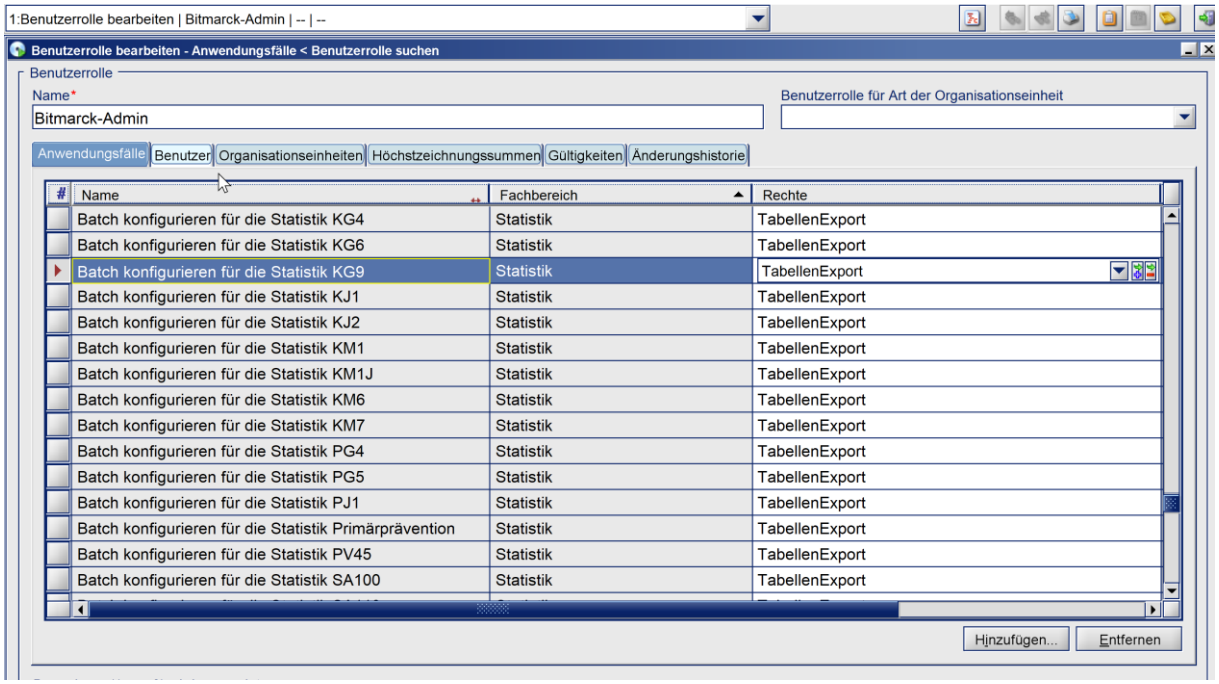

Abbildung 2 - Recht Batch konfigurieren

3. Bearbeiten der KG9 Statistik > mit diesem Recht kann die erstellte Statistik aufgerufen und Bearbeitet werden

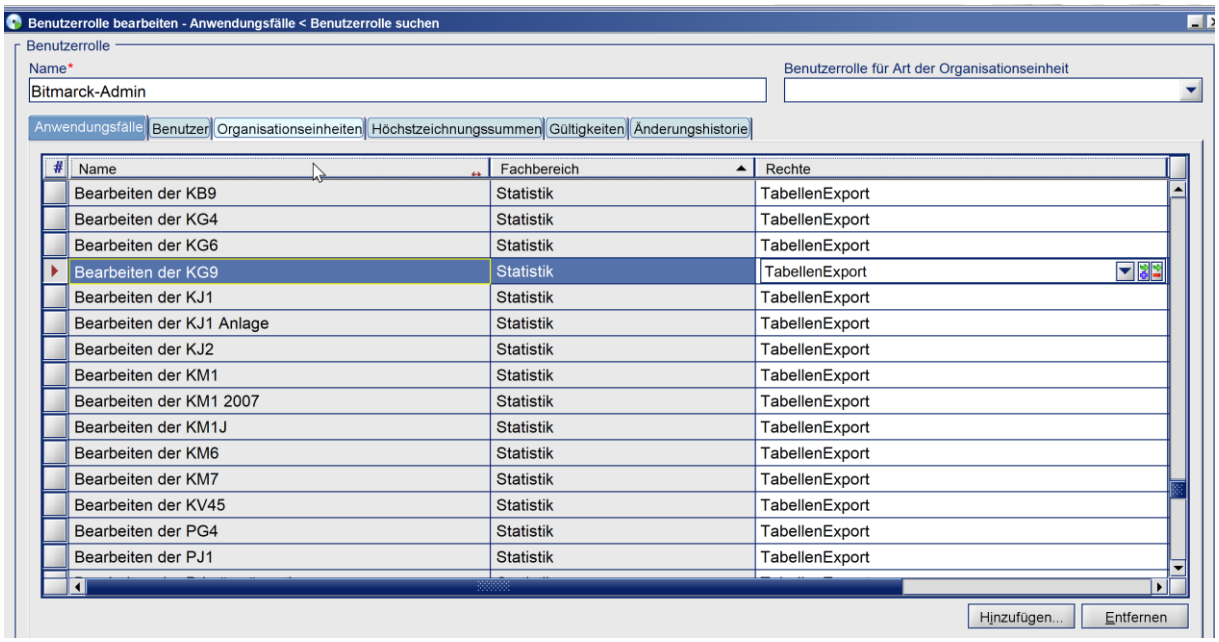

Abbildung 3 - Recht Bearbeiten der KG9-Statistik

4. Freigeben und Löschen der KG9-Statistik > mit diesem Recht kann eine erstellte Statistik freigegeben oder gelöscht werden.

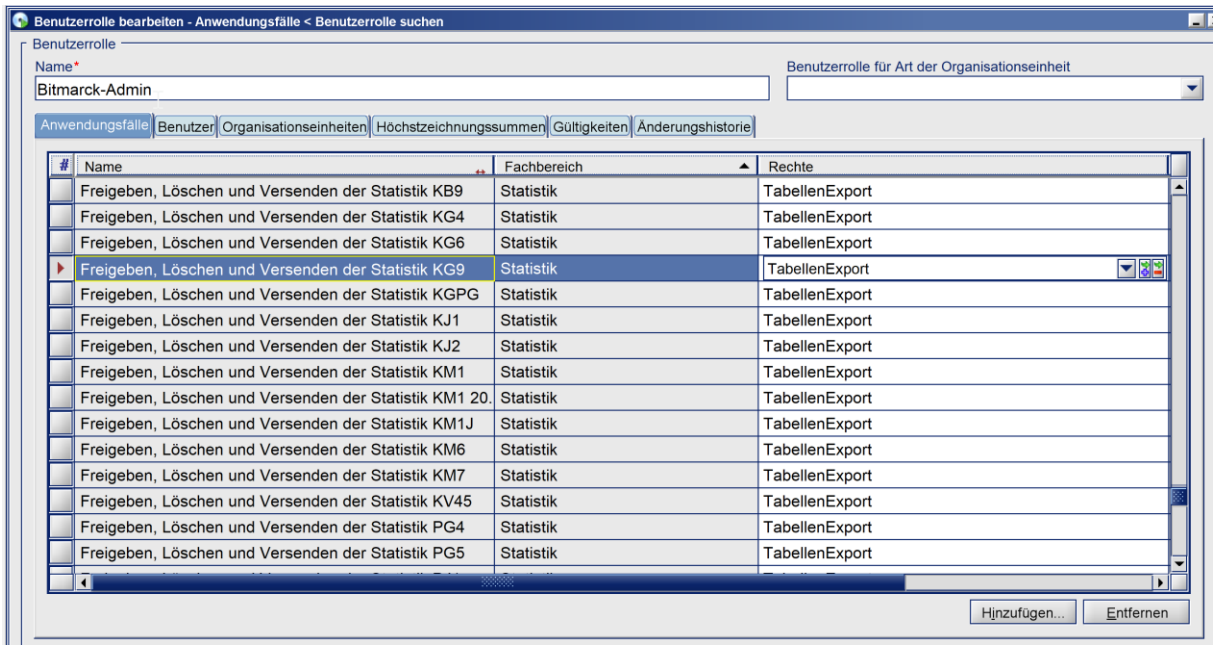

#	Name	Fachbereich	Rechte
	Freigeben, Löschen und Versenden der Statistik KB9	Statistik	TabellenExport
	Freigeben, Löschen und Versenden der Statistik KG4	Statistik	TabellenExport
	Freigeben, Löschen und Versenden der Statistik KG6	Statistik	TabellenExport
	Freigeben, Löschen und Versenden der Statistik KG9	Statistik	TabellenExport
	Freigeben, Löschen und Versenden der Statistik KGPG	Statistik	TabellenExport
	Freigeben, Löschen und Versenden der Statistik KJ1	Statistik	TabellenExport
	Freigeben, Löschen und Versenden der Statistik KJ2	Statistik	TabellenExport
	Freigeben, Löschen und Versenden der Statistik KM1	Statistik	TabellenExport
	Freigeben, Löschen und Versenden der Statistik KM1 20.	Statistik	TabellenExport
	Freigeben, Löschen und Versenden der Statistik KM1J	Statistik	TabellenExport
	Freigeben, Löschen und Versenden der Statistik KM6	Statistik	TabellenExport
	Freigeben, Löschen und Versenden der Statistik KM7	Statistik	TabellenExport
	Freigeben, Löschen und Versenden der Statistik KV45	Statistik	TabellenExport
	Freigeben, Löschen und Versenden der Statistik PG4	Statistik	TabellenExport
	Freigeben, Löschen und Versenden der Statistik PG5	Statistik	TabellenExport

Abbildung 4 - Recht zur Freigabe und Löschen der KG9-Statistik

2.2 Code-Tabellen/Views

Es sind keine Code-Tabellen/Views zu beachten.

2.3 Parameter

Es sind keine Parameter vorhanden.

2.4 Batches

Für die Erstellung der KG9-Statistik wurde der Batch „Statistik KG9 erstellen“ implementiert.

In der Konfiguration des Batches ist das entsprechende Berichtsjahr anzugeben. Weiterhin steht dem Anwender die Möglichkeit zur Verfügung, den Batch mit oder ohne Erzeugung von Einzeldatensätze zu konfigurieren.

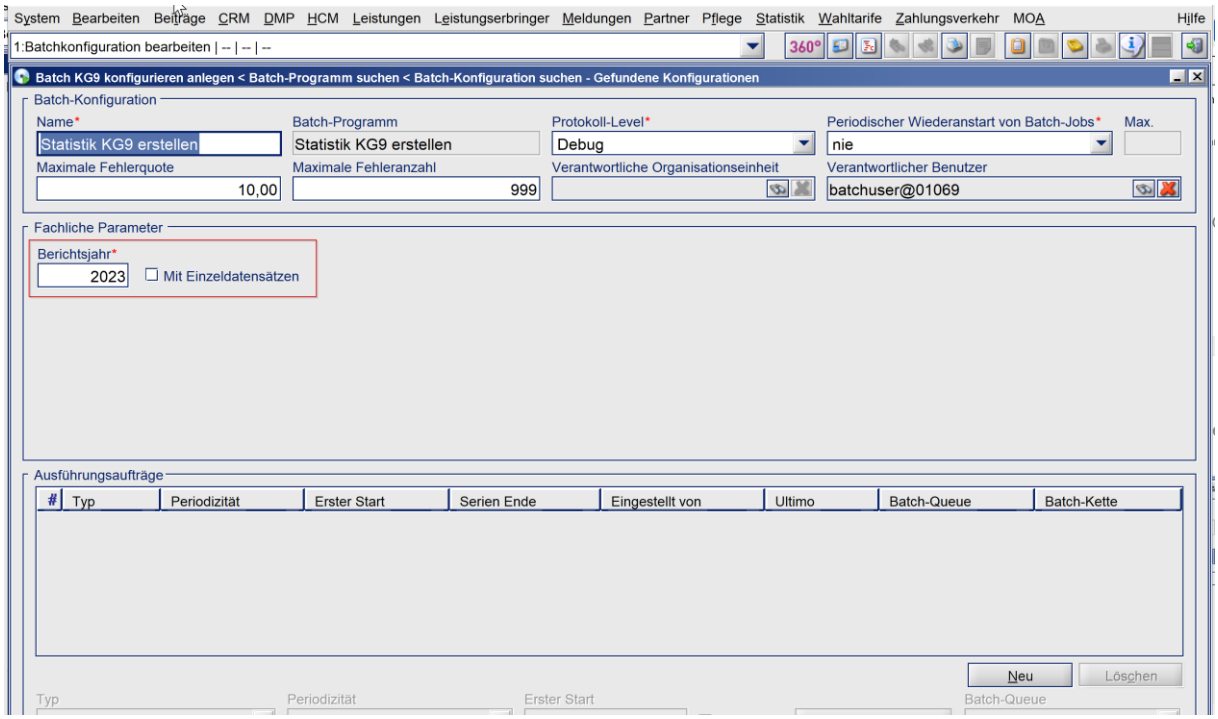

Abbildung 5 - Die Batch-Konfiguration des neuen Batches "Statistik KG9 erstellen"

Nach erfolgreichem Batch-Durchlauf steht die Statistik mit dem Statistik-Typ "KG9" in der Anwendung Statistik/Statistik bearbeiten dem Anwender zur Verfügung.

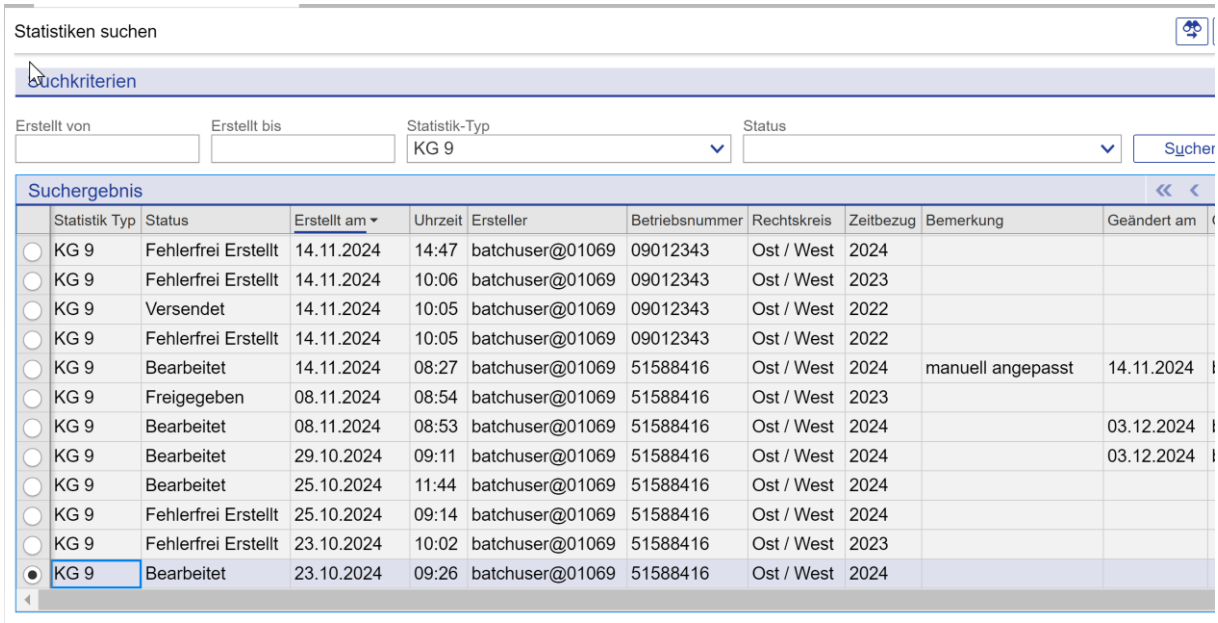

Statistik Typ	Status	Erstellt am	Uhrzeit	Ersteller	Betriebsnummer	Rechtskreis	Zeitbezug	Bemerkung	Geändert am
KG 9	Fehlerfrei Erstellt	14.11.2024	14:47	batchuser@01069	09012343	Ost / West	2024		
KG 9	Fehlerfrei Erstellt	14.11.2024	10:06	batchuser@01069	09012343	Ost / West	2023		
KG 9	Versendet	14.11.2024	10:05	batchuser@01069	09012343	Ost / West	2022		
KG 9	Fehlerfrei Erstellt	14.11.2024	10:05	batchuser@01069	09012343	Ost / West	2022		
KG 9	Bearbeitet	14.11.2024	08:27	batchuser@01069	51588416	Ost / West	2024	manuell angepasst	14.11.2024
KG 9	Freigegeben	08.11.2024	08:54	batchuser@01069	51588416	Ost / West	2023		
KG 9	Bearbeitet	08.11.2024	08:53	batchuser@01069	51588416	Ost / West	2024		03.12.2024
KG 9	Bearbeitet	29.10.2024	09:11	batchuser@01069	51588416	Ost / West	2024		03.12.2024
KG 9	Bearbeitet	25.10.2024	11:44	batchuser@01069	51588416	Ost / West	2024		
KG 9	Fehlerfrei Erstellt	25.10.2024	09:14	batchuser@01069	51588416	Ost / West	2024		
KG 9	Fehlerfrei Erstellt	23.10.2024	10:02	batchuser@01069	51588416	Ost / West	2023		
KG 9	Bearbeitet	23.10.2024	09:26	batchuser@01069	51588416	Ost / West	2024		

Abbildung 6 - Die Ansicht der erstellten KG9-Statistiken

2.5 Fehler/Hinweise

Folgende Prüfungen werden bei der Erstellung bzw. Durchführung des Batches „Statistik KG9 erstellen“ vorgenommen.

a) Überprüfung, dass die Statistik nicht für die Zukunft erstellt wird
> ansonsten wird STA7501 gepostet
„Eine Statistik darf nicht für die Zukunft erstellt werden.“

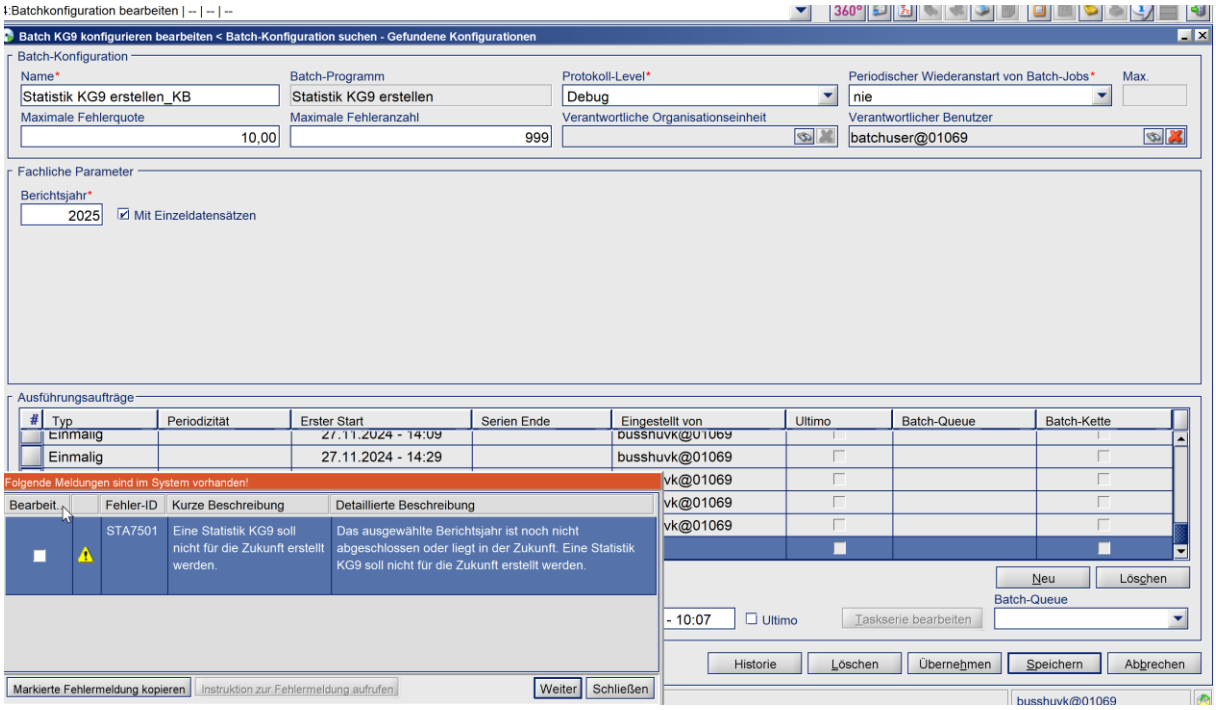

Abbildung 7 - Fehlermeldung STA7501

b) In den Batchparametern wurde kein Berichtsjahr gesetzt
> ansonsten wird STA7500 gepostet
„Das Berichtsjahr ist ein Pflichtfeld.“

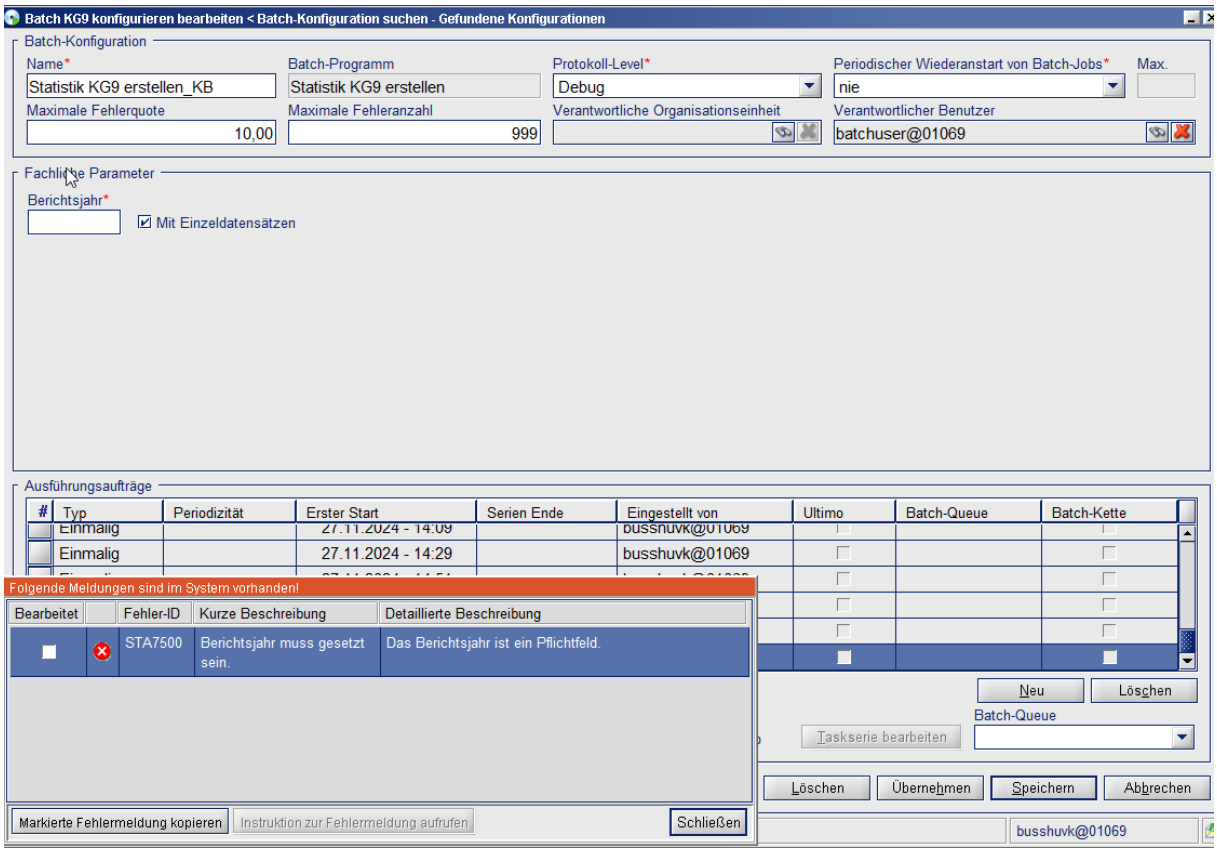

Abbildung 8 - Fehlermeldung STA7500

c) Es wird versucht, eine Statistik KG9 für ein Berichtsjahr freizugeben, für welches bereits eine freigegebene oder versendete Statistik KG9 vorliegt,
> Fehler STA7502 wird gepostet
„Freigabe für das Berichtsjahr bereits erfolgt.“

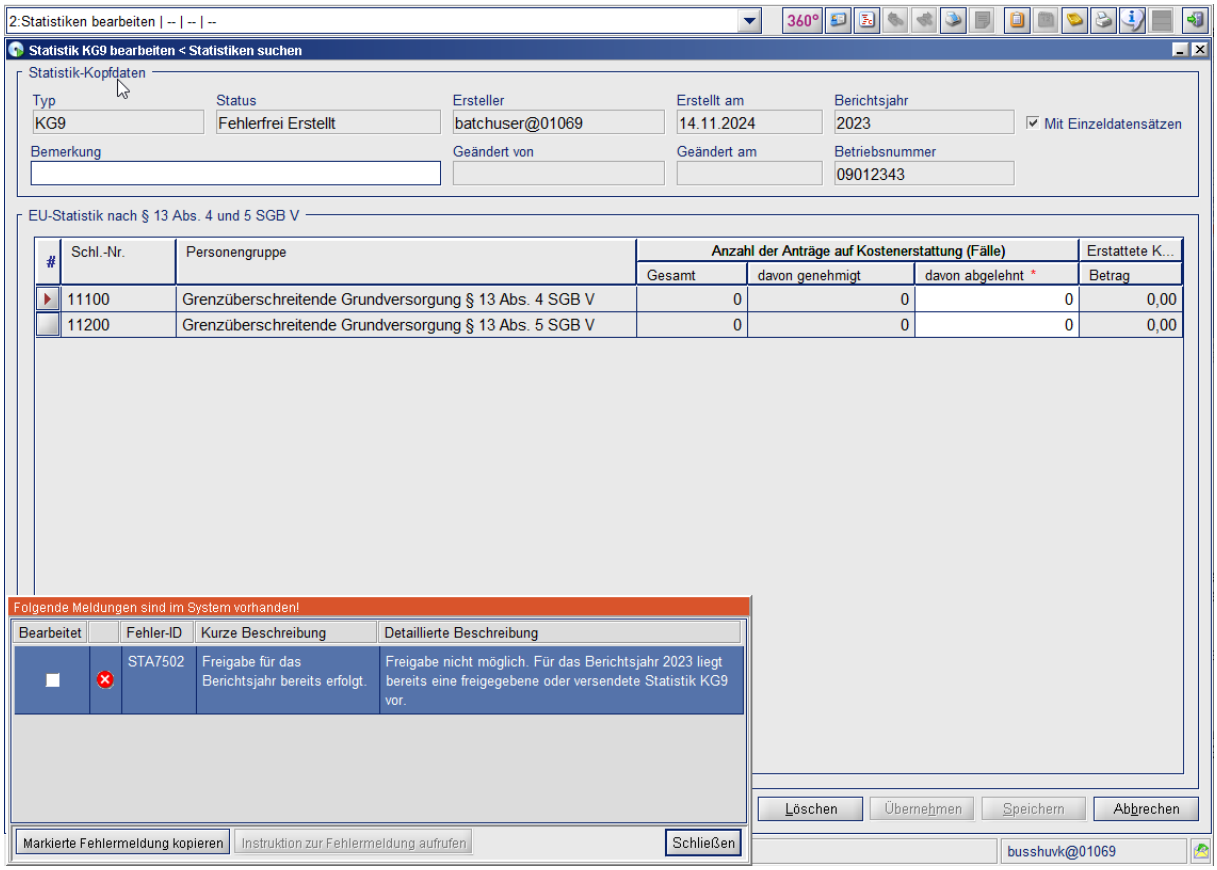

Abbildung 9 - Fehlermeldung STAT7502

d) Es wird versucht, eine Statistik KG9 für ein Berichtsjahr freizugeben, dessen Ende zum Zeitpunkt der Erstellung in der Zukunft liegt.
> Fehler STA7503 wird gepostet
„Eine für die Zukunft erstellte Statistik KG9 kann nicht freigegeben werden.“

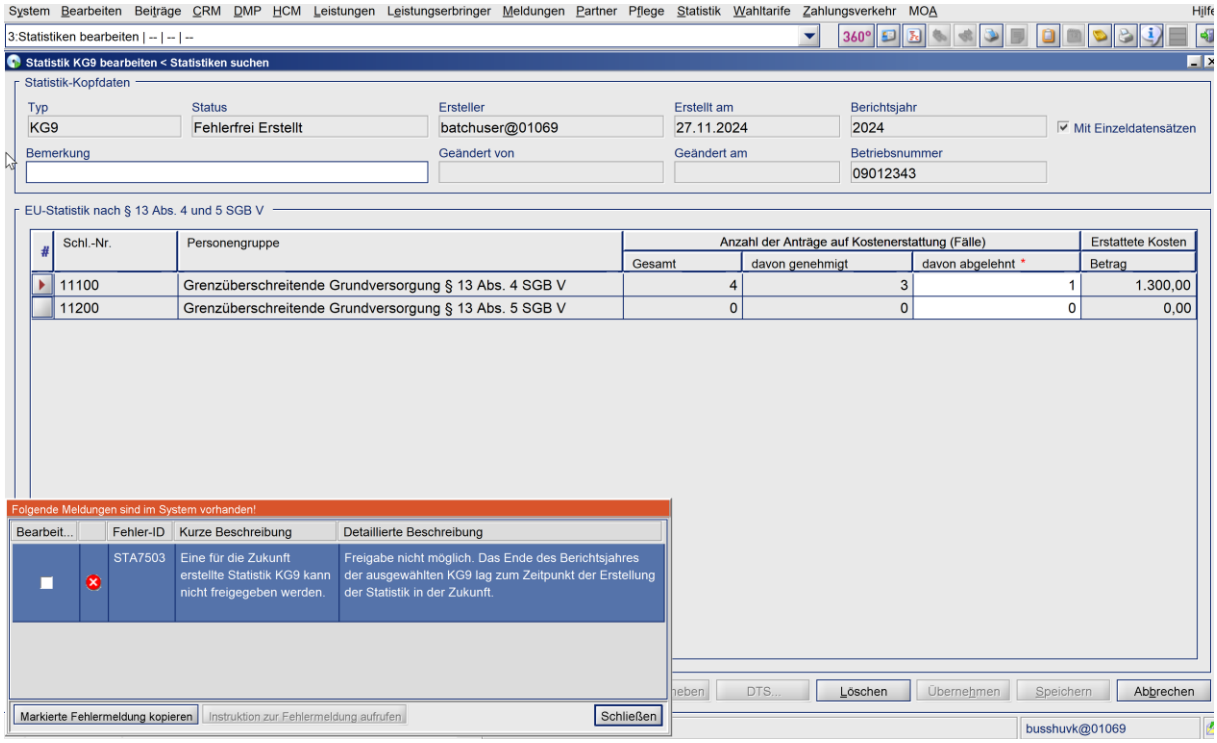

Abbildung 10 - Fehlermeldung STAT7503

2.6 Aufgaben

Es werden keine Aufgaben erzeugt

2.7 Briefe/Listen/Datenquellen

Wurde bei der Batchkonfiguration die Ausgabe von Einzeldatensätze angehakt, werden diese nach erfolgreichem Batchdurchlauf in gewohnter Form auf dem FTP-Server abgelegt. Für die Ablage wurde der neue Ordner "KG9" eingerichtet.

2.8 Empfehlungen

Die Batche „Bestandsdaten verdichten“ (Verdichtungsstufe 3) und „Leistungsdaten verdichten“ aus dem Fachbereich Statistik sind vor dem Start der neuen Statistik zu starten, da diese die Grundlage für die Auswertung der Daten für die KG9-Statistik bilden.

3 Produktbeschreibung KG9-Statistik nach § 13 Abs. 4 und 5 SGB V

Über die KG9-Statistik nach § 13 Abs. 4 und 5 SGB V sollen die grenzüberschreitenden Gesundheitsversorgungen in der Europäischen Union und den hieraus resultierenden Kosten ausgewertet werden.

Die Datenerhebung für die KG9-Statistik erfolgt nach den in den nachfolgenden näher beschriebenen gesetzlichen Grundlagen und werden über den neuen Batch „Statistik KG9 erstellen“ ermittelt und zur Verfügung gestellt.

Gesetzliche Grundlage für die Anwenderoberfläche, die „Drucken“-Funktion sowie das Dateiformat der DTS-Weiterleitungsdatei der KG9-Statistik in 21c_kern ist der Erlass des Bundesministerium für Gesundheit (BMG) vom 09.08.2024 (siehe Dokumentenbasis).

3.1 Erhebungszeitraum

Die KG9-Statistik ist eine Jahresstatistik und ist verpflichtend von jeder Krankenkasse bis zum 15.06. des Folgejahres an den GKV-Spitzenverband und bis zum 30.06. des Folgejahres an das BMG zu melden.

Der für ein bestimmtes Berichtsjahr jeweils aktuelle Abgabetermin wird von der BITMARCK Service auch im Kundenportal (https://mein.bitmarck.de) veröffentlicht.

Sämtliche Anpassungen und gesetzliche Änderungen an den bestehenden Formaten oder Datengrundlagen werden den Kunden zeitgerecht vor diesem jährlichen Abgabetermin zur Verfügung zu stellen.

3.2 Maschinelle Erhebung

Durch die Implementierungen im Batch „Statistik KG9 erstellen“ werden grundsätzlich alle in dem Erlass erwarteten Angaben für die einzelnen Spalten maschinell ermittelt:

Abbildung 11 – Die maschinell ermittelten Felder

Für die Spalten 1 – 3 der Schlüsselnummer 11100 und 112000 ist u.a. die Auswertung einer bestimmter Kontenart vorgesehen (481, 485, 488 und 486). Die Kontenart wird im Leistungsfall erst bei der Generierung einer Anweisung (über das Kontenfindungsregelwerk) ermittelt und zugeordnet. In den Fällen einer Ablehnung ist somit keine Auswertung über

eine Anweisung möglich und somit auch keine Ermittlung bzw. Einschränkung über eine Kontenart möglich.

Aus diesem Grund wird die Spalte 3 in den beiden Schlüsselzahlen für die abgelehnten Leistungsfälle als editierbare Spalte zur Verfügung gestellt, damit der Anwender die Möglichkeit hat, den Wert manuell zu korrigieren.

3.2.1 Batchkonfiguration

In der Konfiguration des Batches ist das entsprechende Berichtsjahr anzugeben. Weiterhin steht dem Anwender die Möglichkeit zur Verfügung, den Batch mit oder ohne Erzeugung von Einzeldatensätze zu konfigurieren.

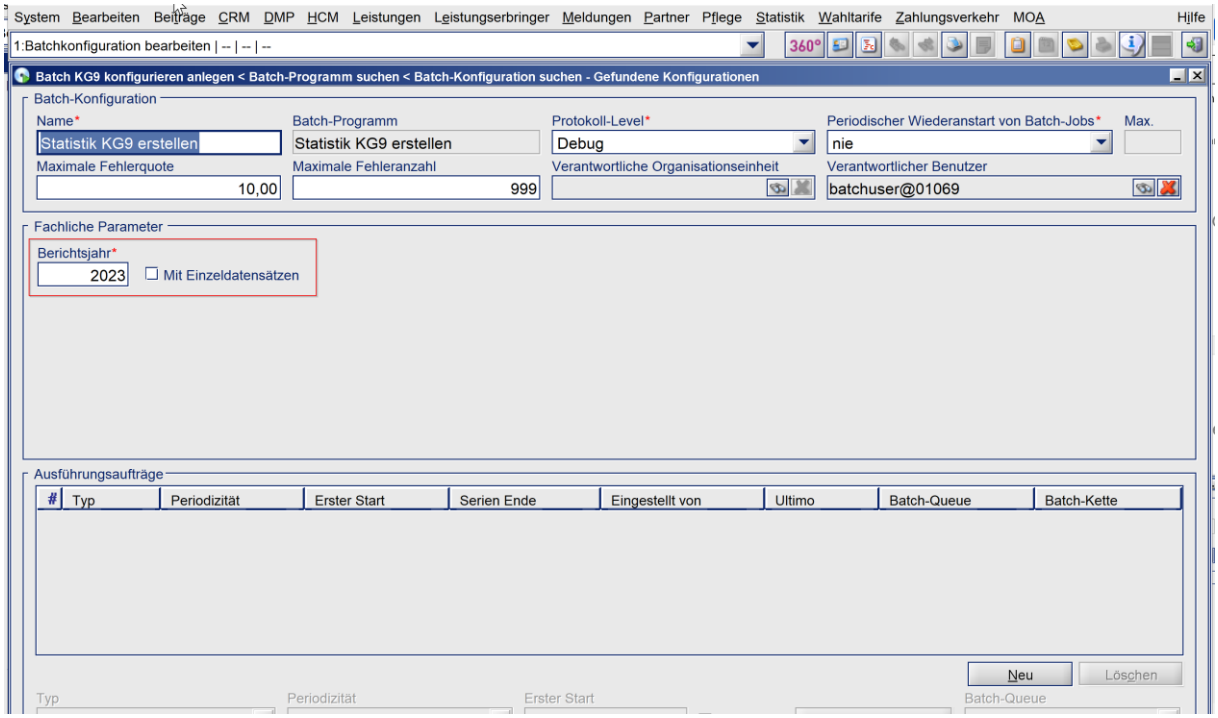

Abbildung 12 - Die Batch-Konfiguration des neuen Batches "Statistik KG9 erstellen "

Nach erfolgreichem Batch-Durchlauf steht die Statistik mit dem Statistik-Typ "KG9-Statistik" in der Anwendung Statistik/Statistik bearbeiten dem Anwender zur Verfügung.

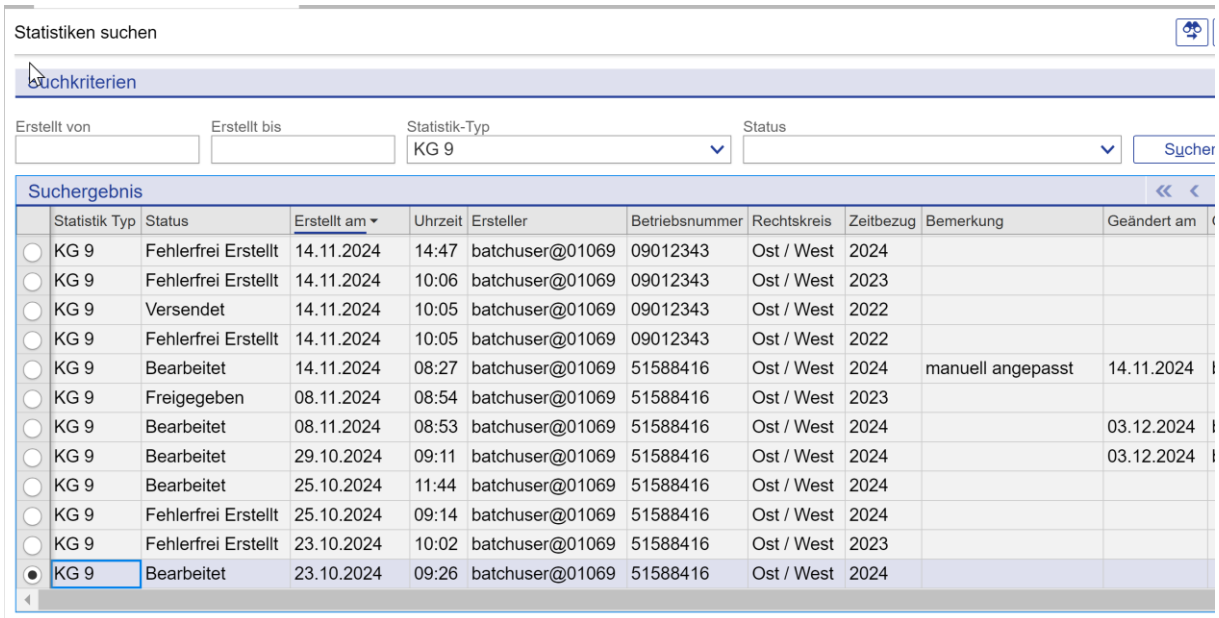

Statistik Typ	Status	Erstellt am	Uhrzeit	Ersteller	Betriebsnummer	Rechtskreis	Zeitbezug	Bemerkung	Geändert am
KG 9	Fehlerfrei Erstellt	14.11.2024	14:47	batchuser@01069	09012343	Ost / West	2024		
KG 9	Fehlerfrei Erstellt	14.11.2024	10:06	batchuser@01069	09012343	Ost / West	2023		
KG 9	Versendet	14.11.2024	10:05	batchuser@01069	09012343	Ost / West	2022		
KG 9	Fehlerfrei Erstellt	14.11.2024	10:05	batchuser@01069	09012343	Ost / West	2022		
KG 9	Bearbeitet	14.11.2024	08:27	batchuser@01069	51588416	Ost / West	2024	manuell angepasst	14.11.2024
KG 9	Freigegeben	08.11.2024	08:54	batchuser@01069	51588416	Ost / West	2023		
KG 9	Bearbeitet	08.11.2024	08:53	batchuser@01069	51588416	Ost / West	2024		03.12.2024
KG 9	Bearbeitet	29.10.2024	09:11	batchuser@01069	51588416	Ost / West	2024		03.12.2024
KG 9	Bearbeitet	25.10.2024	11:44	batchuser@01069	51588416	Ost / West	2024		
KG 9	Fehlerfrei Erstellt	25.10.2024	09:14	batchuser@01069	51588416	Ost / West	2024		
KG 9	Fehlerfrei Erstellt	23.10.2024	10:02	batchuser@01069	51588416	Ost / West	2023		
KG 9	Bearbeitet	23.10.2024	09:26	batchuser@01069	51588416	Ost / West	2024		

Abbildung 13 - Die Ansicht der erstellten KG9-Statistiken

4 Beschreibung der Dateneingänge

In 21c_kern müssen die Informationen in den entsprechenden Leistungsmaßnahmen hinterlegt werden.

Darüber hinaus muss als Kostenerstattungsart § 13 Abs. 4 oder 5 SGB V gesetzt sein.

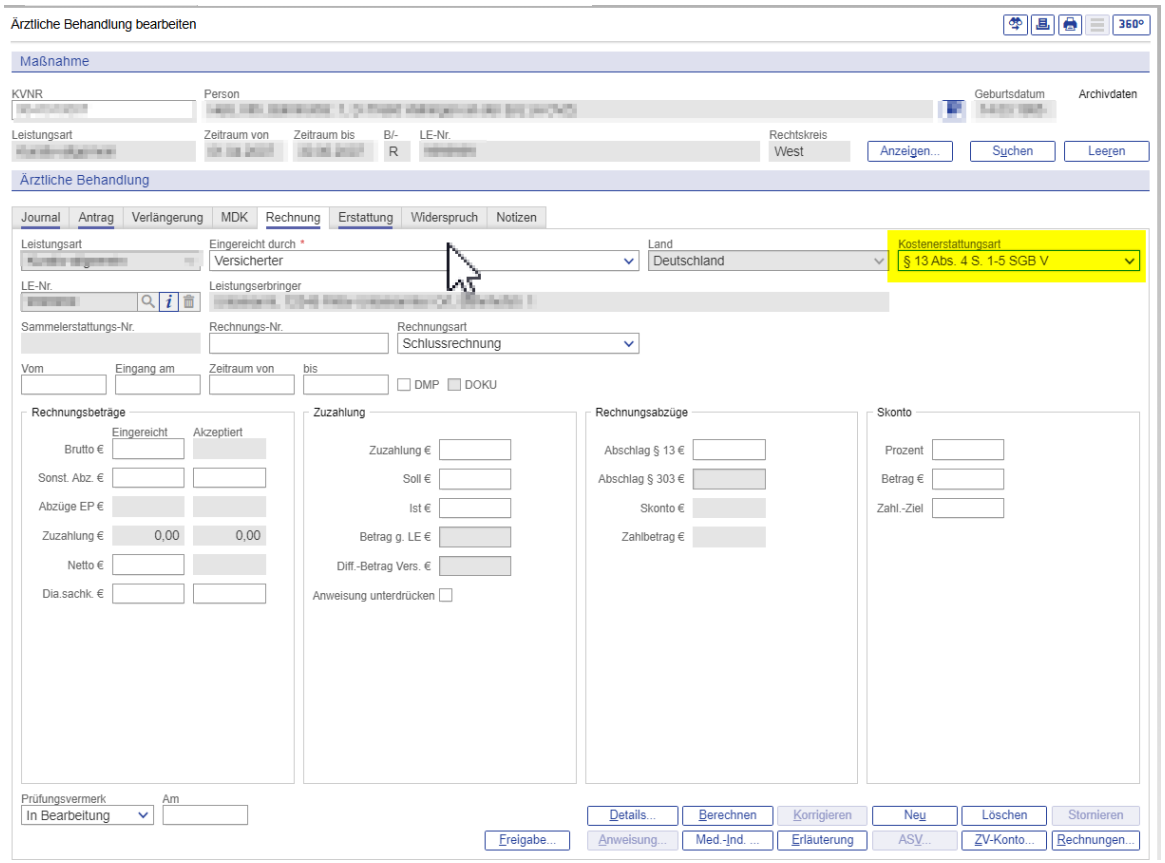

Abbildung 14 - Beispiel Kostenerstattungsart nach § 13 Abs. 4 SGB V

Der Auswertungszeitraum beläuft sich auf ein Kalenderjahr vom 01. Januar bis 31. Dezember. Sollte für einzelne Spalten kein Wert ermittelt werden, wird das Feld mit „0“ ausgegeben.

Die ermittelten Werte werden unterteilt nach den Schlüsselnummern 11100 und 11200 ausgegeben. Je Schlüsselnummer wird eine weitere Unterteilung in 4 Bereiche vorgenommen.

Die Ausgabe aller ermittelten Werte erfolgt in der Anwenderoberfläche analog des laut Erlass angegebenen Vordrucks.

Vordruck

gültig ab: 01.01.2024
Erlassdatum:
Stand: 18.06.2024

EU-Statistik
§ 18 Abs. 4 und 5 SGB V

		Spalte 1	Spalte 2	Spalte 8	Spalte 4
		Anzahl der Anträge auf Kostenerstattung (Fälle)			erstattete Kosten
Schl.-Nr.	Personengruppe	Gesamtzahl	davon genehmigt	davon abgelehnt	Betrag in Eurocent
11100	Grenzüberschreitende Grundversorgung § 18 Abs. 4 SGB V				
11200	Grenzüberschreitende Grundversorgung § 18 Abs. 5 SGB V				

Abbildung 15 - Vordruck aus dem Erlass

Statistik KG9 bearbeiten < Statistiken suchen

Statistik-Kopfdaten

Typ	Status	Ersteller	Erstellt am	Berichtsjahr
KG 9	Fehlerfrei Erstellt	batchuser@01069	23.10.2024	2023

Mit Einzeldatensätzen

Bemerkung	Geändert von	Geändert am	Betriebsnummer
			51588416

EU-Statistik nach § 13 Abs. 4 und 5 SGB V

	Schl.-Nr.	Personengruppe	Gesamt	davon genehmigt	davon abgelehnt *	Betrag
●	11100	Grenzüberschreitende Grundversorgung § 13 Abs. 4 SGB V	8	1	7	5.000,00
○	11200	Grenzüberschreitende Grundversorgung § 13 Abs. 5 SGB V	10	2	8	200,00

Abbildung 16 - Ausgabe der KG9 in der Anwenderoberfläche

4.1 Ermittlungsregeln des Batchs „Statistik KG9 erstellen“

Die maschinelle Auswertung wird jetzt für alle einzelnen Spalten der jeweiligen Schlüsselnummer vorgenommen.

4.1.1 Schlüsselnummer 11100

In der Schlüsselnummer 11100 ist die Gesamtzahl aller erledigter Anträge auf Kostenerstattung nach § 13 Abs. 4 SGB V auszuweisen.

Diese Fälle können über folgendes Attribut im Fachbereich ausgewertet werden.

Kostenerstattungsart = § 13 Abs. 4 S. 1 - 5 SGB V oder § 13 Abs. 4 S. 6 SGB V

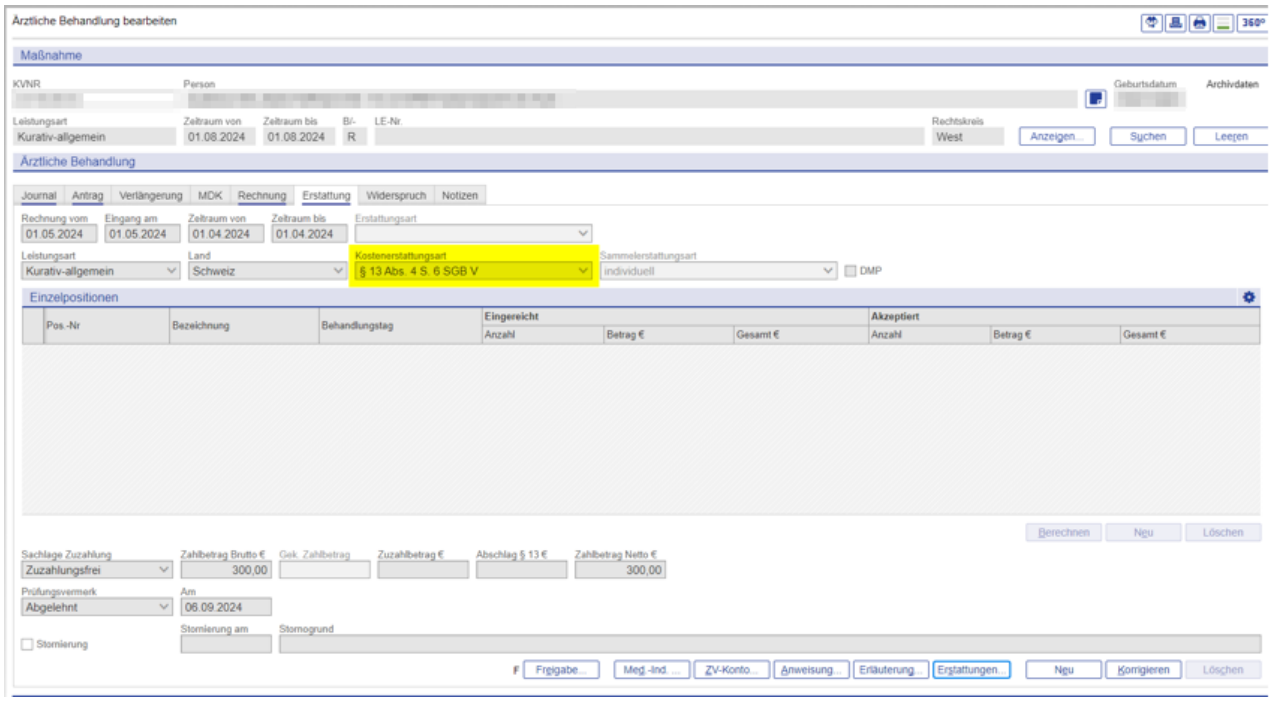

Abbildung 17 - Beispielfall zur Kostenerstattungsart § 13 Abs. 4 S. 6 SGB V

Hierbei werden in den einzelnen Spalten der Schlüsselnummer 11100 nur Fälle ausgewertet, bei denen eine Kostenerstattung eine der Kontenart 481, 485 oder 488 der Krankenversicherung zugeordnet ist.

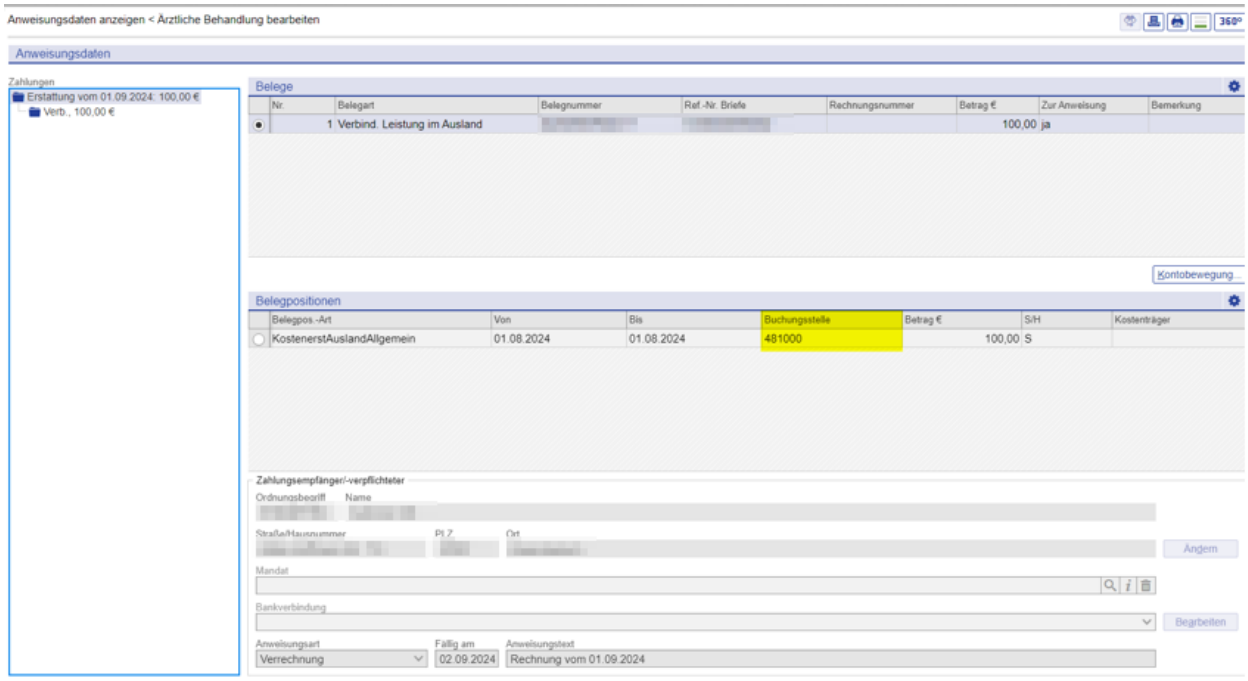

Abbildung 18 - Kosten werden der Kontenart 481 zugeordnet

4.1.1.1 Schlüsselnummer 11100 – Spalte 1 Gesamtzahl

Hier wird die Gesamtzahl der im Berichtszeitraum genehmigten und abgelehnten Anträge auf Kostenerstattung nach § 13 Abs. 4 SGB V ausgegeben. Die Gesamtzahl ergibt sich hierbei aus der Summe der Spalten 2 und 3 für die Schlüsselnummer 11100.

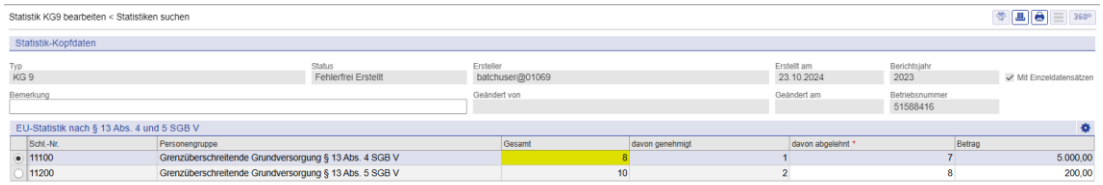

Abbildung 19 - Gesamtzahl der Schlüsselnummer 11100 in der Anwenderoberfläche

4.1.1.2 Schlüsselnummer 11100 – Spalte 2 genehmigte Fälle

Hier wird die Anzahl der genehmigten Anträge auf Kostenerstattung nach § 13 Abs. 4 SGB V im Berichtszeitraum ausgegeben. Als genehmigter Fall gilt hierbei jede ungekürzte, gekürzte oder in Teilen genehmigte Kostenerstattung, die von einer Krankenkasse vorgenommen wurde.

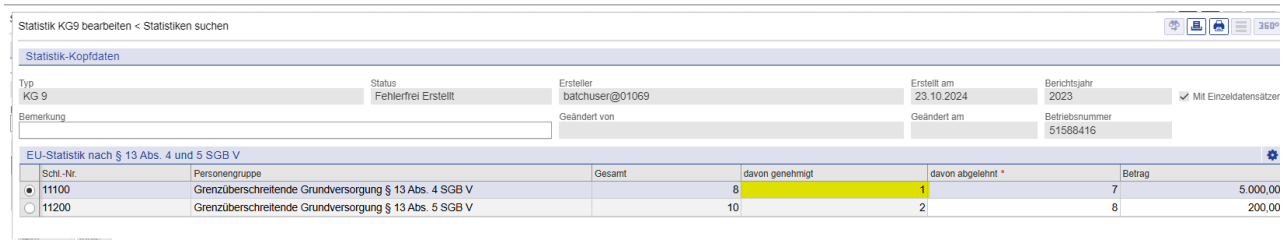

Abbildung 20 – Anzahl der genehmigten Fälle der Schlüsselnummer 11100 in der Anwenderoberfläche

Ausgewertet werden hierfür Leistungsmaßnahmen, die mindestens eine Rechnung oder Erstattung mit dem Prüfvermerk „Akzeptiert“ oder „Teilweise Akzeptiert“ enthalten. Ist dies der Fall wird die gesamte LM als ein Vorgang in der Spalte der genehmigten Fälle ausgegeben.

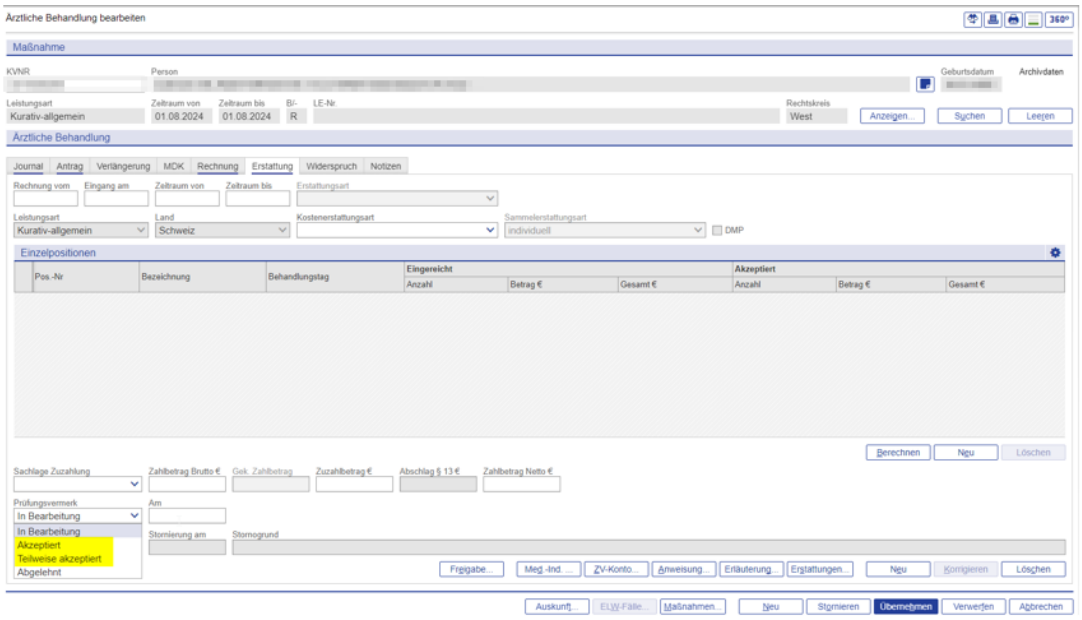

Abbildung 21 - relevanter Prüfvermerk an der einzelnen Rechnung

Darüber hinaus werden hier ausschließlich Kostenerstattungen ausgewertet, die der Kontenart 481, 485 oder 488 zugeordnet sind.

4.1.1.3 Schlüsselnummer 11100 – Spalte 3 abgelehnte Fälle

Hier wird die Anzahl der abgelehnten Anträge auf Kostenerstattung nach § 13 Abs. 4 SGB V im Berichtszeitraum ausgegeben. Als abgelehnter Fall wird hierbei jeder Sachverhalt gezählt, in dem ein Kostenerstattungsantrag / eine Kostenerstattung in voller Höhe abgelehnt wurde.

Ausgewertet werden hierfür Leistungsmaßnahmen, die mindestens eine Rechnung oder Erstattung mit dem Prüfvermerk „Abgelehnt“ beinhalten und keine Rechnung mit dem Prüfvermerk „Akzeptiert“ oder „Teilweise akzeptiert“ vorliegt.

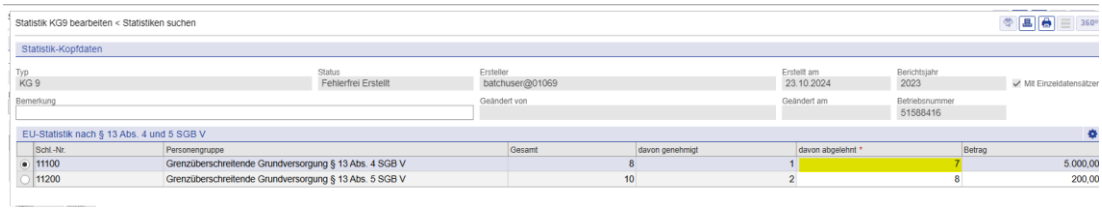

Abbildung 22 - Anzahl der abgelehnten Fälle der Schlüsselnummer 11100 in der Anwenderoberfläche

Eine Prüfung auf die auszuwertenden Kontenarten wird hier nicht vorgenommen. Siehe hierzu auch die Erläuterungen unter Kapitel 3.2.

4.1.1.4 Schlüsselnummer 11100 – Spalte 4 erstattete Kosten

Hier wird die Höhe des Gesamtbetrages auf Kostenerstattung nach § 13 Abs. 4 SGB V der im Berichtszeitraum erstatteten Kosten für genehmigte Fälle in Eurocent ausgegeben.

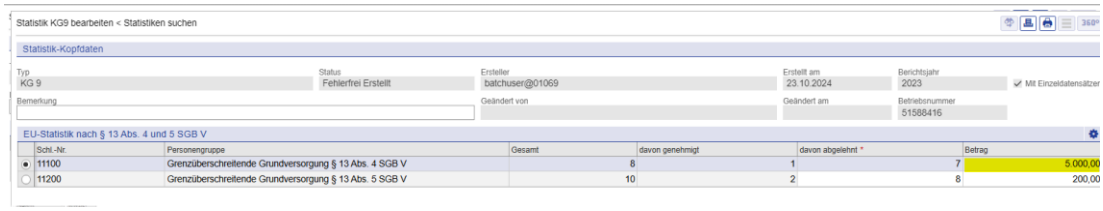

Abbildung 23 – Betrag der erstatteten Kosten der genehmigten Fälle der Schlüsselnummer 11100 in der Anwenderoberfläche

Ausgewertet werden hier die erstatteten Kosten für die jeweiligen Kontenarten 481, 485 und 488. Die Kosten werden für die Ermittlung der Gesamtbeträge im Soll und Haben gegeneinander aufgerechnet.

4.1.2 Schlüsselnummer 11200

In der Schlüsselnummer 11200 wird die Gesamtzahl aller erledigter Anträge auf Kostenerstattung nach § 13 Abs. 5 SGB V ausgewertet.

Die Fälle werden hierbei über folgendes Attribut im Fachbereich zu der Schlüsselnummer 11200 zugeordnet.

Kostenerstattungsart = § 13 Abs. 5 SGB V

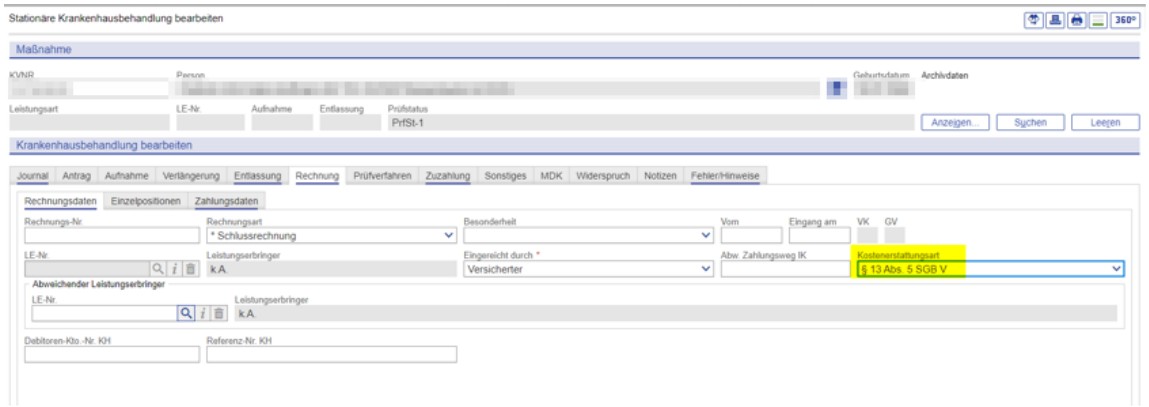

Abbildung 24 - Die Kostenerstattungsart nach § 13 Abs. 5 SGB V

Hierbei werden in den einzelnen Spalten der Schlüsselnummer 11200 nur Fälle ausgewertet, bei denen eine Kostenerstattung der Kontenart 486 zugeordnet ist.

4.1.2.1 Schlüsselnummer 11200 – Spalte 1 Gesamtzahl

Hier wird die Gesamtzahl der im Berichtszeitraum genehmigten und abgelehnten Anträge auf Kostenerstattung nach § 13 Abs. 5 SGB V ausgegeben. Die Gesamtzahl wird hierbei aus der Summe der Spalten 2 und 3 für die Schlüsselnummer 11200 ermittelt.

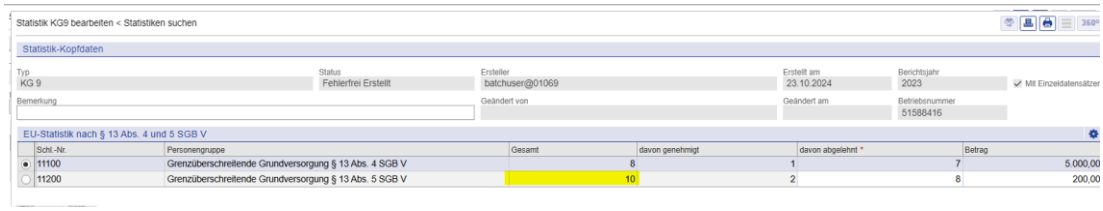

Abbildung 25 - Gesamtzahl der Schlüsselnummer 11200 in der Anwenderoberfläche

4.1.2.2 Schlüsselnummer 11200 – Spalte 2 genehmigte Fälle

Hier wird die Anzahl der genehmigten Anträge auf Kostenerstattung nach § 13 Abs. 5 SGB V im Berichtszeitraum ausgegeben. Als genehmigter Fall gilt hierbei jede ungekürzte, gekürzte oder in Teilen genehmigte Kostenerstattung, die von einer Krankenkasse vorgenommen wurde.

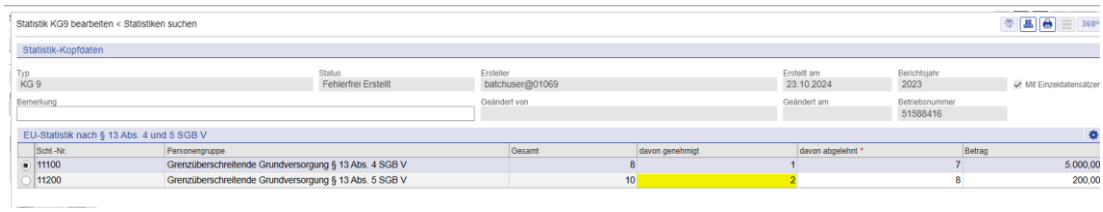

Abbildung 26 - Anzahl der genehmigten Fälle der Schlüsselnummer 11200 in der Anwenderoberfläche

Ansonsten wird auf die Beschreibungen aus 4.1.1.2 verwiesen.

4.1.2.3 Schlüsselnummer 11200 – Spalte 3 abgelehnte Fälle

Hier wird die Anzahl der abgelehnten Anträge auf Kostenerstattung nach § 13 Abs. 5 SGB V im Berichtszeitraum ausgegeben. Als abgelehnter Fall gilt jeder Sachverhalt, in dem ein Kostenerstattungsantrag / eine Kostenerstattung in voller Höhe abgelehnt wurde.

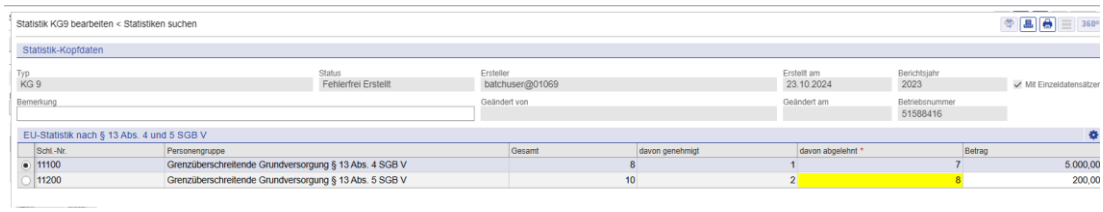

Abbildung 27 - Anzahl der abgelehnten Fälle der Schlüsselnummer 11200 in der Anwenderoberfläche

Ansonsten wird auf die Beschreibungen aus 4.1.1.3 verwiesen.

4.1.2.4 Schlüsselnummer 11200 – Spalte 4 erstattete Kosten

Hier wird die Höhe des Gesamtbetrages auf Kostenerstattung nach § 13 Abs. 5 SGB V der im Berichtszeitraum erstatten Kosten für genehmigte Fälle in Eurocent ausgegeben.

Abbildung 28 - Betrag der erstatteten Kosten der genehmigten Fälle der Schlüsselnummer 11200 in der Anwenderoberfläche

Ausgewertet werden hier die erstatteten Kosten für die Kontenart 486.

Ansonsten wird auf die Beschreibungen aus 4.1.1.44.1.1.3 verwiesen.

5 Die Anwenderoberfläche

5.1 Datenausgabe auf der Anwenderoberfläche

Über die Anwendung Statistik/Statistik bearbeiten können die erstellten KG9-Statistiken angezeigt werden. Nach der Auswahl einer erstellten Statistik und drücken des Button [Bearbeiten] gelangt man in die Anwendung „KG9-Statistik bearbeiten“ und erhält folgende Informationen:

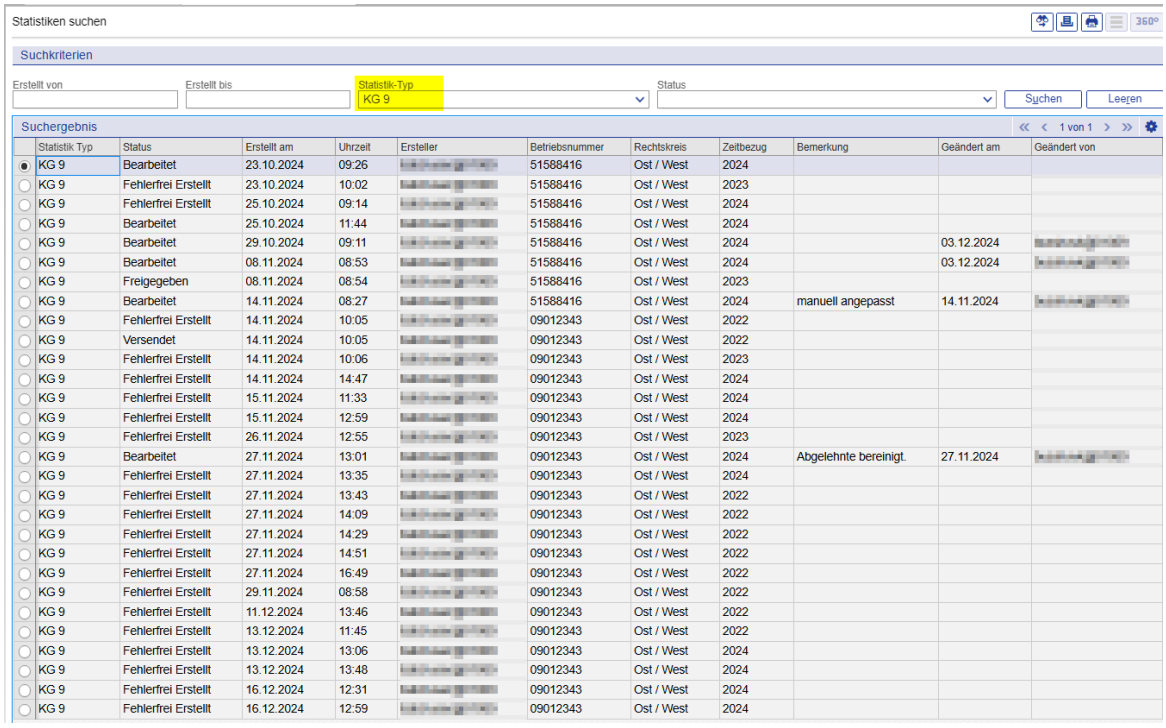

Statistik Typ	Status	Erstellt am	Uhrzeit	Ersteller	Betriebsnummer	Rechtskreis	Zeitbezug	Bemerkung	Geändert am	Geändert von
KG 9	Bearbeitet	23.10.2024	09:26	[redacted]	51588416	Ost / West	2024			
KG 9	Fehlerfrei Erstellt	23.10.2024	10:02	[redacted]	51588416	Ost / West	2023			
KG 9	Fehlerfrei Erstellt	25.10.2024	09:14	[redacted]	51588416	Ost / West	2024			
KG 9	Bearbeitet	25.10.2024	11:44	[redacted]	51588416	Ost / West	2024			
KG 9	Bearbeitet	29.10.2024	09:11	[redacted]	51588416	Ost / West	2024		03.12.2024	[redacted]
KG 9	Bearbeitet	08.11.2024	08:53	[redacted]	51588416	Ost / West	2024		03.12.2024	[redacted]
KG 9	Freigegeben	08.11.2024	08:54	[redacted]	51588416	Ost / West	2023			
KG 9	Bearbeitet	14.11.2024	08:27	[redacted]	51588416	Ost / West	2024	manuell angepasst	14.11.2024	[redacted]
KG 9	Fehlerfrei Erstellt	14.11.2024	10:05	[redacted]	09012343	Ost / West	2022			
KG 9	Versendet	14.11.2024	10:05	[redacted]	09012343	Ost / West	2022			
KG 9	Fehlerfrei Erstellt	14.11.2024	10:06	[redacted]	09012343	Ost / West	2023			
KG 9	Fehlerfrei Erstellt	14.11.2024	14:47	[redacted]	09012343	Ost / West	2024			
KG 9	Fehlerfrei Erstellt	15.11.2024	11:33	[redacted]	09012343	Ost / West	2024			
KG 9	Fehlerfrei Erstellt	15.11.2024	12:59	[redacted]	09012343	Ost / West	2024			
KG 9	Fehlerfrei Erstellt	26.11.2024	12:55	[redacted]	09012343	Ost / West	2023			
KG 9	Bearbeitet	27.11.2024	13:01	[redacted]	09012343	Ost / West	2024	Abgelehnte bereinigt.	27.11.2024	[redacted]
KG 9	Fehlerfrei Erstellt	27.11.2024	13:35	[redacted]	09012343	Ost / West	2024			
KG 9	Fehlerfrei Erstellt	27.11.2024	13:43	[redacted]	09012343	Ost / West	2022			
KG 9	Fehlerfrei Erstellt	27.11.2024	14:09	[redacted]	09012343	Ost / West	2022			
KG 9	Fehlerfrei Erstellt	27.11.2024	14:29	[redacted]	09012343	Ost / West	2022			
KG 9	Fehlerfrei Erstellt	27.11.2024	14:51	[redacted]	09012343	Ost / West	2022			
KG 9	Fehlerfrei Erstellt	27.11.2024	16:49	[redacted]	09012343	Ost / West	2022			
KG 9	Fehlerfrei Erstellt	29.11.2024	08:58	[redacted]	09012343	Ost / West	2022			
KG 9	Fehlerfrei Erstellt	11.12.2024	13:46	[redacted]	09012343	Ost / West	2022			
KG 9	Fehlerfrei Erstellt	13.12.2024	11:45	[redacted]	09012343	Ost / West	2022			
KG 9	Fehlerfrei Erstellt	13.12.2024	13:06	[redacted]	09012343	Ost / West	2024			
KG 9	Fehlerfrei Erstellt	13.12.2024	13:48	[redacted]	09012343	Ost / West	2024			
KG 9	Fehlerfrei Erstellt	16.12.2024	12:31	[redacted]	09012343	Ost / West	2024			
KG 9	Fehlerfrei Erstellt	16.12.2024	12:59	[redacted]	09012343	Ost / West	2024			

Abbildung 29 - Auswahl der erstellten KG9-Statistiken

Allgemeine Statistikinformationen (sog. Statistik-Kopfdaten):

- Statistik Typ
- Status
- Ersteller
- Erstellt am
- Berichtsjahr
- Mit Einzeldatensätzen
- Bemerkung
- Geändert von
- Geändert am
- Betriebsnummer

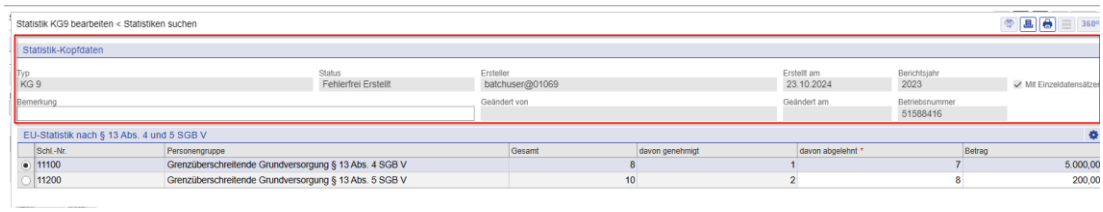

Abbildung 30 - Die Kopfdaten der KG2-Statistik

Der Bereich „EU-Statistik nach § 13 Abs. 4 und 5 SGB V“ enthält die Darstellung analog des Erlasses.

Abbildung 31 - Die Darstellung der Einzeldaten analog des Erlasses

5.2 Status der Statistik

Der Status der Statistik kann entsprechend über die Button [Freigabe], [Freigabe aufheben] geändert werden, wenn die entsprechenden Rechte vorhanden sind (siehe hierzu auch Kapitel 2.1.

Ebenfalls kann die Statistik mit dem Button [Löschen] komplett gelöscht werden.

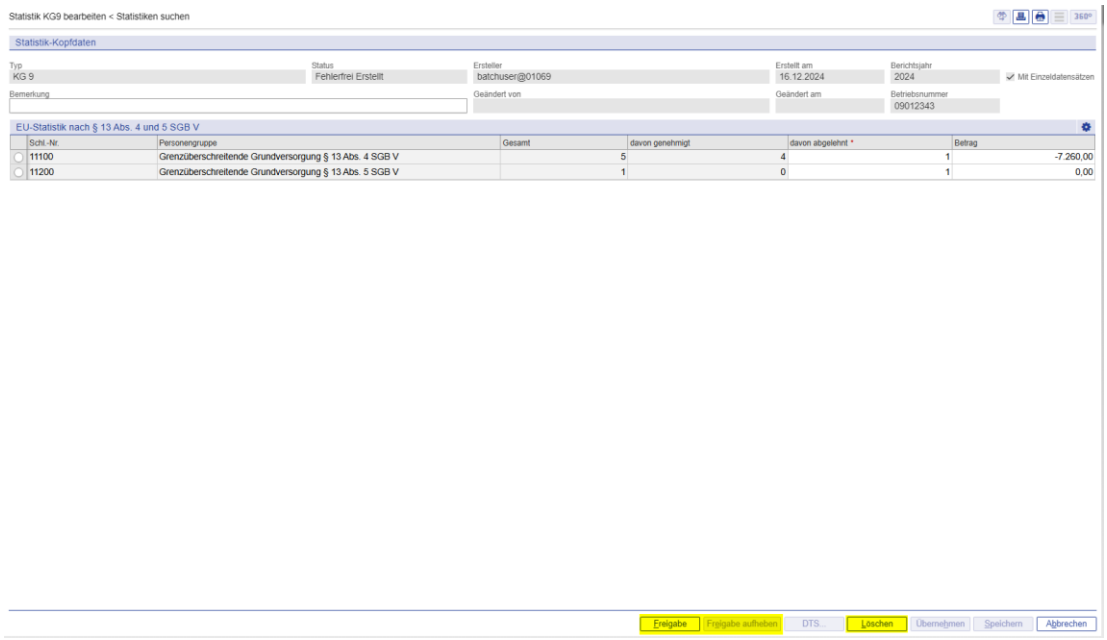

Abbildung 32 - Button zur Statusänderung der KG9-Statistik

5.3 Drucken der Statistik

Über den Button [Drucken] kann die Statistik über den WINBK-Dialog im PDF-Format gedruckt werden. Hierzu steht die Vorlage "KG9-Statistik" mit der Beschreibung "Excelsheet für die KG9-Statistik" zur Verfügung.

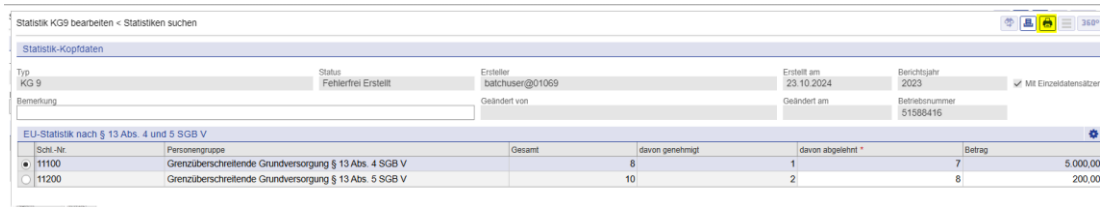

Abbildung 33 - Der Drucken-Button in der Anwendung

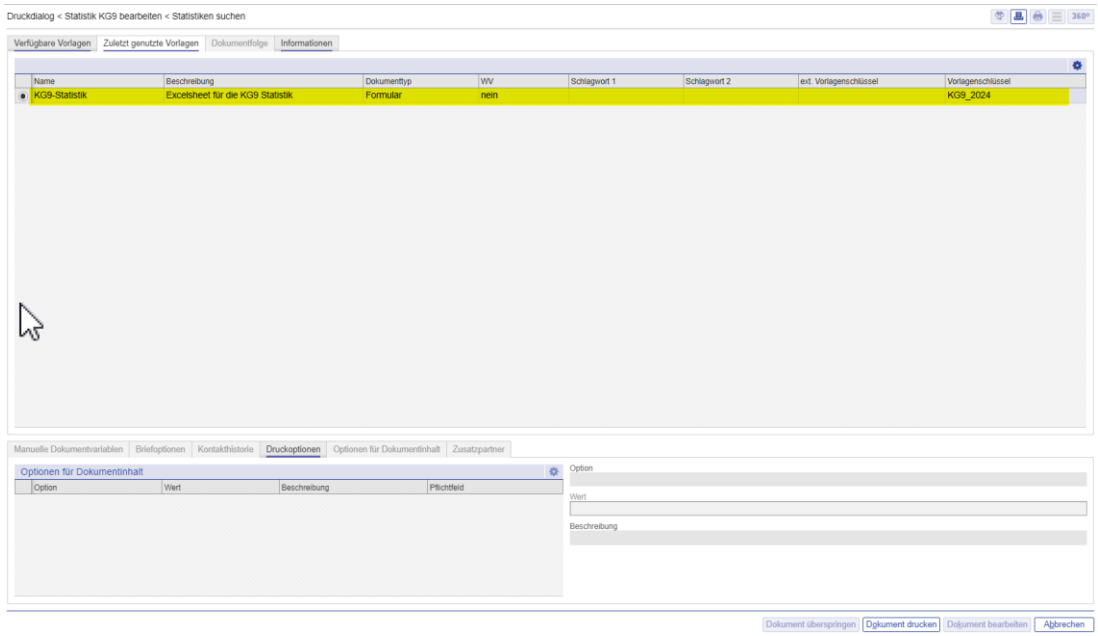

Abbildung 34 - Die Druckvorlage für die KG9-Statistik

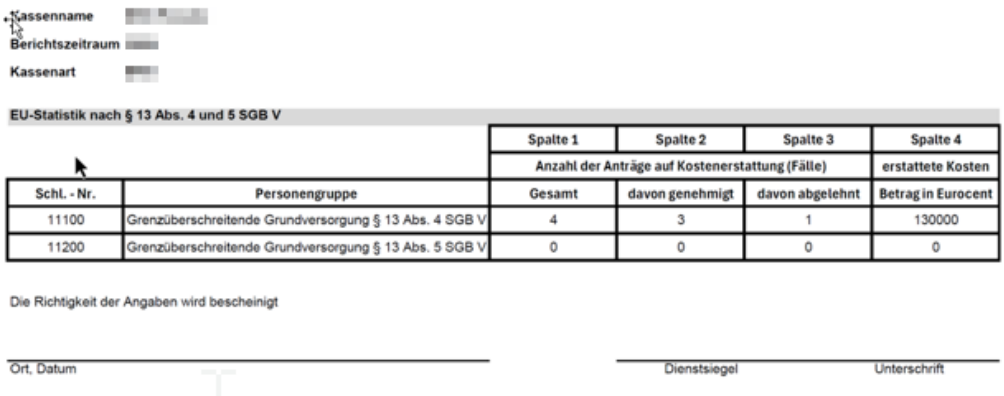

Kassenname
Berichtszeitraum
Kassenart

EU-Statistik nach § 13 Abs. 4 und 5 SGB V

		Spalte 1	Spalte 2	Spalte 3	Spalte 4
		Anzahl der Anträge auf Kostenerstattung (Fälle)			erstattete Kosten
Schl. - Nr.	Personengruppe	Gesamt	davon genehmigt	davon abgelehnt	Betrag in Eurocent
11100	Grenzüberschreitende Grundversorgung § 13 Abs. 4 SGB V	4	3	1	130000
11200	Grenzüberschreitende Grundversorgung § 13 Abs. 5 SGB V	0	0	0	0

Die Richtigkeit der Angaben wird bescheinigt

Ort, Datum Dienstsiegel Unterschrift

Abbildung 35 - Der erzeugte Druck der KG9

5.4 Einzeldatensätze

Wurde bei der Batchkonfiguration die Ausgabe von Einzeldatensätze angehakt, werden diese nach erfolgreichem Batchdurchlauf in gewohnter Form auf dem FTP-Server abgelegt. Für die Ablage wurde der neue Ordner "KG9" eingerichtet.

5.5 Der DTS-Versand

Für den DTS-Versand wurde der neue Nachrichtentyp E0KG9 implementiert.

Für ein Berichtsjahr können die ermittelten und manuell gespeicherten Daten zur Erstellung der KG9-Statistik über den DTS Versand elektronisch an die Bitmarck Service übermittelt werden. Hierzu steht der Button [DTS] bei freigegebenen Statistiken zur Verfügung.

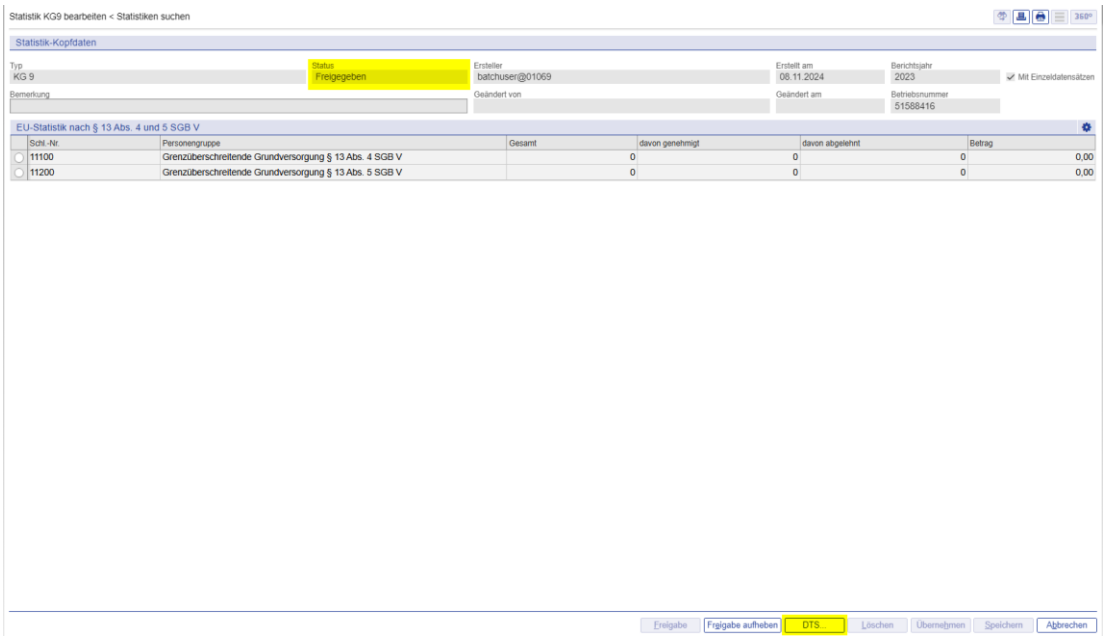

Abbildung 36 - Der Button DTS für den Versandt