

BITMARCK

Freigabeseminar VM-ELW, Umlageversicherung (AAG)
und Leistungsaushilfe
25.00

Heike Kordy, Michael Stein

Essen, 13.05.2024

Agenda

Freigabeseminar VM-ELW, Umlageversicherung (AAG) und Leistungsaushilfe 25.00

- 01** Leistungsaushilfe im Ausland (LAA)
- LAF: Editierbarkeit bei Status „Unbearbeitet“
 - LAF/LAP: Beendigung Aufgabe bei Status „Fertig“

- 03** Umlageversicherung (AAG)
- Batch: Nachträgliche Überprüfung Versicherungszeiten
 - Optimierung Dialog für Pflichtnotiz

- 02** Ersatzleistungswesen
- EAD: Aufnahme in Löschkomponente
 - REG: Umstellung Codetabellen auf „änderbar“
 - REG: Häufigkeit / Nutzung von Versicherern
 - KOEE: Anpassungen Codetabellen
 - KOEE: Anpassung Auswahlfeld „Status“
 - KOEE: Vergrößerung Feld „Aktenzeichen“
 - KOEE: Übernahme Daten bei Fallanlage
 - REN: Annahme Mitteilungsdaten ohne Beginndatum
 - REN: Änderung Langtext im LEI3610

01

Leistungsaushilfe im Ausland (LAA)

LAF: Editierbarkeit bei Status „Unbearbeitet“

Mit dem PK-609965 wurde diese Änderung realisiert.

- Verhinderung von konkurrierenden Zuständen während der Bearbeitung

Es wird jetzt beim Aufruf des Dialogs „Einzel-Erstattungsforderung bearbeiten“ der **Status** der Einzel-Erstattungsforderung **geprüft**. Wenn der Status „**Unbearbeitet**“ ist, werden sämtliche Eingabefelder und Buttons auf nicht-editierbar gesetzt.

Hintergrund ist, dass zuerst die Einzel-Erstattungsforderungen vom **Prüf-Batch Erstattungsforderungen** zu prüfen sind. Erst danach darf die manuelle Bearbeitung erfolgen.

LAF: Editierbarkeit bei Status „Unbearbeitet“

Beispiel: Register >Person<

Versichertenzuordnung			
KVNR	Name	Vorname	Geburtsdatum
<input type="text"/>	<input type="text"/>	<input type="text"/>	<input type="text"/>
Maschinelles Zuordnungsergebnis	Prüfergebnis		
Maschinelle Abweichung	Abweichung manuell bestätigt		

Versichertenzuordnung			
KVNR	Name	Vorname	Geburtsdatum
<input type="text"/>	<input type="text"/>	<input type="text"/>	<input type="text"/>
Maschinelles Zuordnungsergebnis	Prüfergebnis		
<input type="text"/>	*		

LAF: Editierbarkeit bei Status „Unbearbeitet“

Beispiel: Register >Einzel-Erstattungsforderung<

Beanstandung

Betrag der Beanstandung €

Ablehnungsgrund Einzelforderung

#	Versand	Code	Beschreibung
---	---------	------	--------------

Code

Entscheidung

Status DVKA Kennzeichnung Beanstandungsverzicht

Zahlung am Kostenrechnungs-Nr. Zahlung

Beanstandung am Kostenrechnungs-Nr. Beanstandung

Beanstandung

Betrag der Beanstandung €

Ablehnungsgrund Einzelforderung

#	Versand	Code	Beschreibung
---	---------	------	--------------

Code

Entscheidung

Status DVKA Kennzeichnung Beanstandungsverzicht

Zahlung am Kostenrechnungs-Nr. Zahlung

Beanstandung am Kostenrechnungs-Nr. Beanstandung

LAF/LAP: Beendigung Aufgabe bei Status „Fertig“

LAF/LAP: Beendigung Aufgabe bei Status „Fertig“

Mit den PK-601641 und PK-604753 wurde diese Änderung realisiert.

- Abrechnung nach tatsächlichem Aufwand (LAF)
Wenn im Anwendungsfall „Gesamt-Erstattungsforderung bearbeiten“ systemseitig der Status „Fertig“ gesetzt wird, wird die Aufgabe „EESSI Gesamt-Erstattungsforderung bearbeiten - manuelle Prüfungen erforderlich“ automatisch beendet.
- Pauschale Abrechnung (LAP)
Wenn im Anwendungsfall „Gesamt-Pauschalforderung bearbeiten“ systemseitig der Status „Fertig“ gesetzt wird, wird die Aufgabe „EESSI Gesamt-Pauschalforderung bearbeiten - manuelle Prüfungen erforderlich“ automatisch beendet.

Beispiel für LAF:

Gesamt-Erstattungsforderung bearbeiten - Gesamt-Erstattungsforderung < Gesamt-Erstattungsforderung suchen									
Vorgangs-Nr.	Lieferart	Land	Halbjahr	Rechnungsjahr	Eingang DVKA	Datum der Übermittlung	Fristende DVKA		
CH2S08000003822	Erstlieferung	Schweiz	1. Halbjahr	2022	03.01.2023	04.01.2023	30.04.2024		
Anzahl Einzelforderungen	Gesamtbetrag Fremdwährung	Währung	Wechselkurs	Gesamtbetrag €	Bearbeitungsstatus	Version			
1	2.901.248,00	CHF	0,93	7.614,64	Fertig	5.0			

fertig	!!!	14.04.2023 - 10:13	31.03.2023 - 10:13	EESSI Gesamt- Erstattungsforderung bearbeiten- manuelle Prüfungen erforderlich
--------	-----	--------------------	--------------------	--

Agenda

Freigabeseminar VM-ELW, Umlageversicherung (AAG) und Leistungsaushilfe 25.00

- 01** Leistungsaushilfe im Ausland (LAA)
- LAF: Editierbarkeit bei Status „Unbearbeitet“
 - LAF/LAP: Beendigung Aufgabe bei Status „Fertig“

- 03** Umlageversicherung (AAG)
- Batch: Nachträgliche Überprüfung Versicherungszeiten
 - Optimierung Dialog für Pflichtnotiz

- 02** Ersatzleistungswesen
- EAD: Aufnahme in Löschkomponente
 - REG: Umstellung Codetabellen auf „änderbar“
 - REG: Häufigkeit / Nutzung von Versicherern
 - KOEE: Anpassungen Codetabellen
 - KOEE: Anpassung Auswahl Feld „Status“
 - KOEE: Vergrößerung Feld „Aktenzeichen“
 - KOEE: Übernahme Daten bei Fallanlage
 - REN: Annahme Mitteilungsdaten ohne Beginndatum
 - REN: Änderung Langtext im LEI3610

02

Ersatzleistungswesen

EAD: Aufnahme in Löschkomponente

EAD: Aufnahme in Löschkomponente

Mit dem PK-524028 wurde diese Änderung realisiert.

- Das Löschen von Erstattungsansprüchen von Dritten ist in die Löschkomponente aufgenommen worden.

Thema	Inhalt
Objektgruppe	Leistungen, Ersatzleistungswesen
Fachobjekt(e)	Erstattungsanspruch von Dritten
Bestandteile	- Informationen zur Feststellung - Belege - Einzelpositionen - Revisionsdaten
Löschfrist	Wie Ersatzanspruch (Abschnitt 5.12.1) BITMARCK-Vorschlag: 6 Jahre
Begründung der Löschpflicht	Wie Ersatzanspruch (Abschnitt 5.12.1)
Aufbewahrungsfrist	Wie Ersatzanspruch (Abschnitt 5.12.1) RSA-Relevanz: nein Belegcharakter: ja
Begründung der Aufbewahrungspflicht	Wie Ersatzanspruch (Abschnitt 5.12.1) 10 Jahre für Erstattungsanspruch Sonstige – nach Auffassung des Bundesamtes für Soziale Sicherung (BAS) leitet sich aus der Aufbewahrungsfrist für das Ersatzleistungsbuch von 10 Jahren in der GoA auch eine Aufbewahrungsfrist für den Erstattungsanspruch Sonstige von 10 Jahren ab (erwähnt im Prüfbericht zur Löschkomponente vom Oktober 2018)
Erweiterter Bedarf	
Bezugskriterium	Wie Ersatzanspruch (Abschnitt 5.12.1)
Begründung für Bezugskriterium	Wie Ersatzanspruch (Abschnitt 5.12.1)
Bezugskriterium – 21c_kern	<u>Fallabschlussdatum:</u> Anmerkung: Das Fallabschlussdatum ist der Wert des Dialogfelds „Am“ im Bearbeitungsstatus.
Einschränkungen, Abhängigkeiten	<u>Fallabschluss und Fallabschlussdatum:</u> Die Löschkomponente bearbeitet nur Fälle im Bearbeitungsstatus „Fall abgeschlossen“.

Ergänzung der „AH Löschkomponente Fachlich“, Stand 25.00

REG: Umstellung Codetabellen auf „änderbar“

REG: Umstellung Codetabellen auf „änderbar“

Mit dem PK-593005 wurde diese Änderung realisiert.

- Die Codetabellen **VAGrundNeubeginn** und **VAGrundHemmung** sind jetzt veränderbar. Die Werte der **Verjährung** in den Dropdownfeldern „Änderungsart“ und „Änderungsgrund Neubeginn“ können somit individuell angepasst werden.

#	Code-Tabellenname	Kurzbeschreibung	Langbeschreibung	Veränderbar
	VAGrundHemmung	VAGrundHemmung	VAGrundHemmung	<input checked="" type="checkbox"/>
	VAGrundNeubeginn	Verjährungsneubeginngrund	Grund für den Neubeginn der Verjährung	<input checked="" type="checkbox"/>

Beispiel: Manuelle Erfassung von Werten

Tabellen-ID		Kurzbeschreibung					
VAGrundHemmung		VAGrundHemmung		<input checked="" type="checkbox"/> Veränderbar			
Tabellen-Detail							
Einträge Sichten Hierarchien							
<input checked="" type="checkbox"/> Auch stornierte Einträge anzeigen <input checked="" type="checkbox"/> Code-Tabelle mit sequentieller Sortierung							
#	Numerische ID	Code-ID	Kurzbeschreibung	Langbeschreibung	Sortierungsnr.	Veränderbar	Gültig von
	10.011	Test123	Test 123 kurz	Test 123 lang	11	<input checked="" type="checkbox"/>	

Tabellen-ID		Kurzbeschreibung					
VAGrundNeubeginn		Verjährungsneubeginngrund		<input checked="" type="checkbox"/> Veränderbar			
Tabellen-Detail							
Einträge Sichten Hierarchien							
<input checked="" type="checkbox"/> Auch stornierte Einträge anzeigen <input checked="" type="checkbox"/> Code-Tabelle mit sequentieller Sortierung							
#	Numerische ID	Code-ID	Kurzbeschreibung	Langbeschreibung	Sortierungsnr.	Veränderbar	Gültig von
	10.012	TestABC	Test ABC kurz	Test ABC lang	8	<input checked="" type="checkbox"/>	

REG: Umstellung Codetabellen auf „änderbar“

Im EA SON im Register >Feststellung< auf den Button [Verjährung...] klicken.

Unterer Bereich des Fensters „Verjährung bearbeiten“:

REG: Umstellung Codetabellen auf „änderbar“

Werte bei Neubeginn:

Änderungsart*	Änderungsgrund Neubeginn*
Neubeginn	
	Abschlagszahlung
	Zinszahlung
	Sicherheitsleistung
	Sonstige Gründe
	Urteil / Vollstreckungstitel
	Verjährungsverzicht
	Schuldanerkenntnis
	Test ABC kurz

Werte bei Hemmung:

Änderungsart*	Änderungsgrund Hemmung*
Hemmung	
	Bekanntgabe Güteantrag
	Geltendmachung Aufrechnung
	Zustellung Streitverkündung
	Beginn Gutachterverfahren
	Antrag auf Arrest
	Anmeldung Insolvenzantrag
	Beginn Schiedsverfahren
	Test 123 kurz

REG: Häufigkeit / Nutzung von Versicherern

Mit dem PK-603508 wurde diese Änderung realisiert.

- Die Häufigkeit und die letzte Nutzung der Versicherer im Ersatzanspruch wird in der Auswahl der Versicherer dargestellt.

- Versicherer (RTA)**: A text input field with a magnifying glass icon (highlighted with a red box) to its right.
- Versicherer (Adressat)**: A text input field with a magnifying glass icon (highlighted with a red box) to its right.
- ZV-Konto**: A text input field.
- Verjährt am**: A date input field with a calendar icon to its right.
- Versicherungsnummer**: A text input field.
- Schadensnummer**: A text input field, preceded by the word "oder".
- Haftungsgrundlage**: A dropdown menu.
- RTA-Übertrag**: A section containing four sub-fields: **KV**, **PV**, **AAG**, and **Tage**, each with its own text input field.

Aufruf der Suche nach
Versicherern mittels des
Fernglases

Beispiel-Ergebnisliste der Versicherer:

Versicherer suchen < Ersatzanspruch bearbeiten - Ersatzpflichtige < Übersicht Ersatzansprüche

Suchkriterien

Name Postleitzahl Ort

Ordnungsbegriff Gültig am Nur Hauptversicherer Nur mit Sammelbesprechung

Suchergebnis

#	Ordnungsbegriff	Versicherer	Ist Hauptversicherer	Von	Bis	Anzahl Nutzung	Letzte Nutzung
<input checked="" type="checkbox"/>	01069193574	Aachener und Münchener Versicherung AG, AG, AachenMünchener-Platz 1, D-52064 Aachen (A)	<input checked="" type="checkbox"/>	01.01.2002		30	08.03.2018
<input type="checkbox"/>	01069193575	Adler Feuerversicherung a.G., VVaG, Am Schillertheater 1, D-10625 Berlin	<input checked="" type="checkbox"/>	01.01.2002		0	
<input type="checkbox"/>	01069193576	Agrippina Versicherung AG, AG, Aduchtstr. 1, D-50668 Köln (A)	<input checked="" type="checkbox"/>	01.01.1999		1	21.02.2018
<input type="checkbox"/>	01069193577	Allgemeine Versicherung der Commerzbank + Partner AG, AG, Bahnhofstr. 1, D-65178 Wiesbaden	<input checked="" type="checkbox"/>	01.10.2002		0	
<input type="checkbox"/>	01069193578	Allianz Globus MAT Versicherung Aktiengesellschaft, AG, Alfons-Goppel-Str. 1, D-80539 München	<input checked="" type="checkbox"/>	01.01.2002		2	03.05.2021
<input type="checkbox"/>	01069193579	Allianz Versicherungs-AG, AG, Antonienstr. 1, D-80802 München (A)	<input checked="" type="checkbox"/>	01.01.2002		50	08.02.2024
<input type="checkbox"/>	01069193580	Alte Leipziger Versicherung AG, AG, Bahnhofstr. 1, D-61440 Oberursel (Taunus)	<input checked="" type="checkbox"/>	01.01.2002		10	05.07.2016
<input type="checkbox"/>	01069193582	Auto Direkt Versicherung AG, AG, Bahnhofstr. 1, D-61440 Oberursel (Taunus)	<input checked="" type="checkbox"/>	01.01.2002		2	04.10.2016
<input type="checkbox"/>	01069193583	Barmenia Allgemeine Versicherungs-AG, AG, Adersstr. 1, D-42119 Wuppertal	<input checked="" type="checkbox"/>	01.10.2002		1	16.12.2008
<input type="checkbox"/>	01069193584	Basler Versicherungs AG, AG, Ackerstr. 1, D-61352 Bad Homburg	<input checked="" type="checkbox"/>	01.01.2002		1	17.11.2014

KOEE: Anpassungen Codetabellen

Mit dem PK-603439 wurde diese Änderung realisiert.

Körperschäden bearbeiten

Person
Ordnungsbegriff **Person (geschützt)** Geburtsdatum

#	Bescheid vom	Art	GdS/MdE	Tag des Vorfalls	Feststellende Behörde
		Versorgungsleiden			

Historie...

Bescheid vom

Gültig von*

Diagnosen

Art*

- Versorgungsleiden
- Arbeitsunfall
- Berufskrankheit
- Versorgungsleiden
- Sonst. Unfall oder Krankheit
- Angeb. Körperbehinderung
- Arbeitsunf. oder Berufskrankh.

Status

GdS/MdE

Tag des Vorfalls

Feststellende Behörde

Aktenzeichen

Merkzeichen

Gesetzliche Grundlage

- Strafrechtliches Rehabilitierungsgesetz (StrRehaG)
- Verwaltungsrechtliches Rehabilitierungsgesetz (VwRehaG)
- Gesetz über den Bundesgrenzschutz (BGSG)
- Bundesentschädigungsgesetz (BEG)
- Bundesvertriebenengesetz (BVFG)
- SGB Vierzehntes Buch - Soziale Entschädigung (SGB XIV)
- SED-Unrechtsbereinigungsgesetze SED-UnBerG
- Soldatenentschädigungsgesetz (SEG)

Bemerkung

Übernehmen Speichern Abbrechen

- Im Anwendungsfall „Körperschäden bearbeiten“ wurden die Einträge in der Combo-Box „Art“ erweitert und die Sortierung angepasst. Hierzu wurden die separaten Einträge „Arbeitsunfall“ und „Berufskrankheit“ in die Codetabelle **KoerperschaedenArt** aufgenommen.

- Die Codetabelle **Versorgungsleidensart** enthält nun zusätzlich folgende Einträge:

- „Sozialgesetzbuch Vierzehntes Buch - Soziale Entschädigung - (SGB XIV)“,
- „SED-Unrechtsbereinigungsgesetze SED-UnBerG“ und
- „Soldatenentschädigungsgesetz (SEG)“.

Auf der Oberfläche können diese Einträge in der Combo-Box „Gesetzliche Grundlage“ ausgewählt werden.

KOEE: Anpassung Auswahlfeld „Status“

KOEE: Anpassung Auswahlfeld „Status“

Mit dem PK-593012 wurde diese Änderung realisiert.

- Im Dialog „Körperschäden“ im Anwendungsfall Leistungsübersicht ist das Feld „**Status**“ für alle Arten von Körperschäden auswählbar.

Beispiel:
Status für die
Körperschädenart
„Berufskrankheit“

KOEE: Vergrößerung Feld „Aktenzeichen“

KOEE: Vergrößerung Feld „Aktenzeichen“

Mit dem PK-604235 wurde diese Änderung realisiert.

- Das Feld „Aktenzeichen“ im Anwendungsfall „Körperschäden bearbeiten“ wurde auf 128 Zeichen erweitert.

KOEE: Übernahme Daten bei Fallanlage

Mit dem PK-597695 wurde diese Änderung realisiert.

- Wird ein Erstattungsanspruch Sonstige mit der Grundlage „Forderung SGB XIV“ durch das Speichern einer (PV-)Leistungsmaßnahme erzeugt, wird geprüft, ob für den betreffenden Versicherten genau ein passendes Versorgungsleiden im Anwendungsfall „Körperschäden bearbeiten“ vorhanden ist. Wenn ja, werden das Aktenzeichen und der Kostenträger in den Anspruch kopiert. Die Datenübernahme wird durch einen Journaleintrag dokumentiert.

Körperschäden bearbeiten

Person

Ordnungsbegriff Person

Körperschäden

#	Bescheid vom	Art	GdS/MdE	Tag des Vorfalles	Feststellende Behörde
▶	01.01.2023	Versorgungsleiden			Versorgungsamt Essen

Historie... Neu

Bescheid vom 01.01.2023 Art* Versorgungsleiden Status Bewilligt GdS/MdE Tag des Vorfalles Feststellende Behörde Versorgungsamt Essen

Gültig von* 01.01.2023 Gültig bis BK-Nummer Aktenzeichen Test 1 Merkzeichen Gesetzliche Grundlage

Diagnosen Bemerkung

KOEE: Übernahme Daten bei Fallanlage

folgende Meldungen sind im System vorhanden!

Bearbeitet	Fehler-ID	Kurze Beschreibung	Detaillierte Beschreibung
<input type="checkbox"/>	LEI2679	Es wird ein Anspruch gegen Dritte erzeugt und mit dem Leistungsvorgang verbunden.	Es wird ein Erstattungsanspruch Typ Forderungen SGB XIV erzeugt und mit dem Leistungsvorgang verbunden.

Markierte Fehlermeldung kopieren Instruktion zur Fehlermeldung aufrufen Weiter Schließen

Im Anwendungsfall „Pflege Ambulant bearbeiten“ (mit Häkchen im Feld „Erstattungs-Anspruch nach SGB XIV“) weist die Meldung **LEI2679** darauf hin, dass ein Anspruch gegen Dritte erzeugt und mit dem Leistungsvorgang verbunden wird.

Erstattungsanspruch Sonstige bearbeiten - Feststellung < Übersicht Erstattungsansprüche Sonstige

Versicherte Person

Ordnungsbegriff Person Geburtsdatum

ELB-Nummer Erstellt am Organisationseinheit

SON/24/000013 21.03.2024 Anzeigen...

Feststellung Einzelpositionen Abrechnung

Allgemein

Zeitraum von Zeitraum bis Aktivierte Forderungen €

Rechtskreis Grundlage Aufwendungen gesamt €

West Forderungen SGB XIV

Forderungsgegner

Versorgungsamt Essen

Aktenzeichen

Test 1

ZV-Konto

Entscheidung

Bearbeitungsstatus Letzte Änderung

In Bearbeitung 21.03.2024

Ergebnis Am

Anspruch besteht 21.03.2024

Erläuterung

Fristen

Kenntnisnahme Ende Ausschlussfrist Verjährt am

Verjährung...

Das **Aktenzeichen** und der **Kostenträger** werden aus dem Dialog „Körperschäden bearbeiten“ in den Erstattungsanspruch übernommen.

Journalbeitrag: „Versorgungsleiden Test 1 gefunden“ im Anwendungsfall „Erstattungsanspruch Sonstige bearbeiten“

#	Anlagen	Datum	Stichwort	Kurznotiz	Sachbearbeiter	Prozess-ID
		15.02.2024 - 14:39:04	Fallbildung	Zuordnung der Maßnahme 2		
		15.02.2024 - 14:39:04	Fallbildung	Versorgungsleiden Test 1 gefunden		
		15.02.2024 - 14:39:04	Fallbildung	Fallbestandteil zum Leistungsvorgang 2: Forderungen SGB XIV		
		15.02.2024 - 14:39:04	Fallbildung	Erstattungsanspruch angelegt		
		15.02.2024 - 14:39:04	Sonstiges	Zuständige Organisationseinheit auf SB Lei ELW A-K geändert		

- Wenn **mehr als ein passendes oder kein** Versorgungsleiden vorhanden ist, werden Aktenzeichen und Kostenträger **nicht** übernommen und dies mit einem **Journal**eintrag dokumentiert.

#	Bescheid vom	Art	GdS/MdE	Tag des Vorfalles	Feststellende Behörde
	01.01.2024	Versorgungsleiden			Versorgungsamt Düsseldorf
	02.01.2024	Versorgungsleiden			Versorgungsamt Duisburg

Journal: Eintrag „Kein Versorgungsleiden gefunden“

#	Anlagen	Datum	Stichwort	Kurznotiz	Sachbearbeiter	Prozess-ID
		17.04.2024 - 09:44:57	Fallbildung	Kein Versorgungsleiden gefunden		
		17.04.2024 - 09:44:57	Fallbildung	Zuordnung der Maßnahme 1		

REN: Annahme Mitteilungsdaten ohne Beginndatum

REN: Annahme Mitteilungsdaten ohne Beginndatum

Mit dem PK-602888 wurde diese Änderung realisiert.

- Es können nun Mitteilungsdaten ohne Angabe zum Beginn der laufenden Rentenzahlung angenommen und verarbeitet werden. Eine Versorgung mit dem Pseudodatum „01.01.2099“ als **Beginn der laufenden Zahlung** findet nicht mehr statt. Das Pseudo-Datum „01.01.2099“ wurde in bereits versorgten Datensätzen wieder entfernt.

Bewilligungsdaten bearbeiten < Erstattungsanspruch gegen RV-Träger bearbeiten - Bewilligungsdaten < Übersicht Erstattungsansprüche RV-Träger

Versicherte Person

Ordnungsbegriff Person Geburtsdatum

ELB-Nummer

Bewilligungsdaten

Bescheid Eingang Antrag Beginn Ende Erstellung Rentenart RV-Nummer

Lfd. Zahlung RV-Träger Aktenzeichen Zusatzinfo Ursprung Zeitrente

Bewilligungsdaten - Zeiträume

#	Ursprung	Von *	Bis	Mtl. Bruttoleistung € *	KV Träger €	KV Vers. €	KV-ZB Gesamt €	PV Vers. €	Mtl. Zahlbetrag €	Monatlicher Nachzahlungsbetrag €	Gesamtbetrag Nachzahlung €
▶	Mitteilungsdaten	01.02.2022	30.06.2022	2.200,00	154,00	154,00	28,60	57,00	1.804,00	1.804,00	3.608,00

REN: Änderung Langtext im LEI3610

REN: Änderung Langtext im LEI3610

Mit dem PK-605737 wurde diese Änderung realisiert.

- Versicherte Person:** Includes fields for 'Ordnungsbegriff' (Person), 'Geburtsdatum', and 'ELB-Nummer'.
- Bewilligungsdaten:** A table with columns: Bescheid*, Eingang, Antrag, Beginn*, Ende, Erstellung, Rentenart*, RV-Nummer*. Values include: 01.02.2023, 10.02.2023, 01.01.2023, 01.11.2022, 75 Rente volle EM §43 Abs 2, 11280989R404.
- Lfd. Zahlung:** A field containing 'RV-Träger*' and '70 - DRV Bund'.
- Bewilligungsdaten - Zeiträume:** A table with columns: #, Ursprung, Von *, Bis. It lists several 'Meldedaten' entries with dates from 01.11.2022 to 31.03.2023.
- Modal Window:** Titled 'Folgende Meldungen sind im System vorhanden!'. It contains a table with columns: Bearbeitet, Fehler-ID, Kurze Beschreibung, Detaillierte Beschreibung. One entry is shown: Fehler-ID 'LEI3610', Kurze Beschreibung 'Rentenzahlungen enden nicht am Vortag des Beginns der laufenden Rentenzahlung.', and Detaillierte Beschreibung 'Die Rentenzahlungen enden nicht am Vortag des Beginns der laufenden Rentenzahlung.' Buttons at the bottom include 'Markierte Fehlermeldung kopieren', 'Instruktion zur Fehlermeldung aufrufen', and 'Schließen'.

Anders als bei Bewilligungsdaten mit Ursprung „Mitteilungsdaten“ ist das Feld „Lfd. Zahlung“ bei Bewilligungsdaten mit Ursprung „Meldedaten“ oder „Manuell“ ein **Pflichtfeld**.

Sollte es zu keiner laufenden Zahlung der Rente kommen, ist hier das Ende-Datum der Rente + 1 Tag zu hinterlegen.

In der bekannten Fehlermeldung **LEI3610** ist diese Information in der detaillierten Beschreibung mit aufgenommen worden. Der Datumswert wird in diesen Fällen für die Bildung der Bewilligungsdaten-Zeiträume benötigt.

Agenda

Freigabeseminar VM-ELW, Umlageversicherung (AAG) und Leistungsaushilfe 25.00

- 01** Leistungsaushilfe im Ausland (LAA)
- LAF: Editierbarkeit bei Status „Unbearbeitet“
 - LAF/LAP: Beendigung Aufgabe bei Status „Fertig“

- 03** Umlageversicherung (AAG)
- Batch: Nachträgliche Überprüfung Versicherungszeiten
 - Optimierung Dialog für Pflichtnotiz

- 02** Ersatzleistungswesen
- EAD: Aufnahme in Löschkomponente
 - REG: Umstellung Codetabellen auf „änderbar“
 - REG: Häufigkeit / Nutzung von Versicherern
 - KOEE: Anpassungen Codetabellen
 - KOEE: Anpassung Auswahlfeld „Status“
 - KOEE: Vergrößerung Feld „Aktenzeichen“
 - KOEE: Übernahme Daten bei Fallanlage
 - REN: Annahme Mitteilungsdaten ohne Beginndatum
 - REN: Änderung Langtext im LEI3610

03

Umlageversicherung (AAG)

Batch: Nachträgliche Überprüfung Versicherungszeiten

Mit dem PK-598249 wurde diese Änderung realisiert.

- Der Beschreibungstext der Aufgabe „LEI_UmlgVersMeldungVersZeit“ („Erstattung auf veränderte Versicherungszeit prüfen“) enthält statt des Aktenzeichens des Umlagevorgangs die **Nummer** des Umlagevorgangs.
- Die Aufgabe enthält zusätzlich die betroffenen Antragszeiträume. Die Aufgabe wird nicht erstellt, falls sie schon so vorhanden ist.

Aufgabe anzeigen < Aufgabenliste - Eigene Aufgaben

Aufgabe

Beschreibung: Erstattung auf veränderte Versicherungszeit prüfen

Wv-Datum: Letzte Änderung durch: 78780001158c2069 Datum/Uhrzeit: 07.12.2023 - 13:37

Zuordnungskriterien

Name	KVNR
Land	PLZ
Betriebs-/Zahlstellennummer	Institutionskennzeichennummer
VIP-Kennzeichen	Personengruppe
Fallhöhe €	Betreuende Organisationseinheit - Org.-Einh. 1
Betreuende Organisationseinheit - Org.-Einh. 2	Betreuende Organisationseinheit - Org.-Einh. 3

Zuständige Organisationseinheiten und Benutzer

Automatische Zuordnung durch Zuständigkeiten

#	Kurzzeichen	Bezeichnung
1	BKK Pseudo	BKK Pseudo

Zuständiger Benutzer: Ausgeschlossener Benutzer:

Vorgang

Notiz

Zu der Umlageversicherung [4] ist eine Änderung der Versicherungszeit eingegangen. Der Erstattungsvorgang muss bearbeitet werden. (Fehlende Versicherung in 05.04.2020 - 21.04.2020, 22.04.2020 - 25.04.2020)

Aufgaben

#	Name	Information	Status	Abschlußdatum	Anlagezeitpunkt	Wv-Datum	Eskalationsdatum	Eskaliert	Bearbeiter	zust. Org. Einheiten	zust. Benutzer
1	Erstattung auf veränderte Versicherungszeit prüfen	Änderung der Versicherungszeit des Erstattungsvorg	unbearbeitet		07.12.2023 - 11:39		21.12.2023 - 11:39	<input type="checkbox"/>		BKK Pseudo	

Vorgangsnotiz:

Zu der Umlageversicherung [4] ist eine Änderung der Versicherungszeit eingegangen.

Der Erstattungsvorgang muss Bearbeitet werden.

(Fehlende Versicherung in 05.04.2020 – 21.04.2020, 22.04.2020 – 25.04.2020)

Optimierung Dialog für Pflichtnotiz

Optimierung Dialog für Pflichtnotiz

Mit dem PK-606632 wurde diese Änderung realisiert.

- Notizen zu AAG-Erstattungsanträgen werden nun stets in einem Subdialog erfasst. Der Subdialog wird geöffnet, wenn man eine Notiz mit dem Button [Neu...] anlegt, beim Akzeptieren der änderbaren Fehler LEI13456 und LEI13434, dem Reaktivieren von Erstattungsanträgen, beim Setzen des Bearbeitungsstatus „manuell bearbeitet“ und beim Zurückstellen von Erstattungsanträgen.

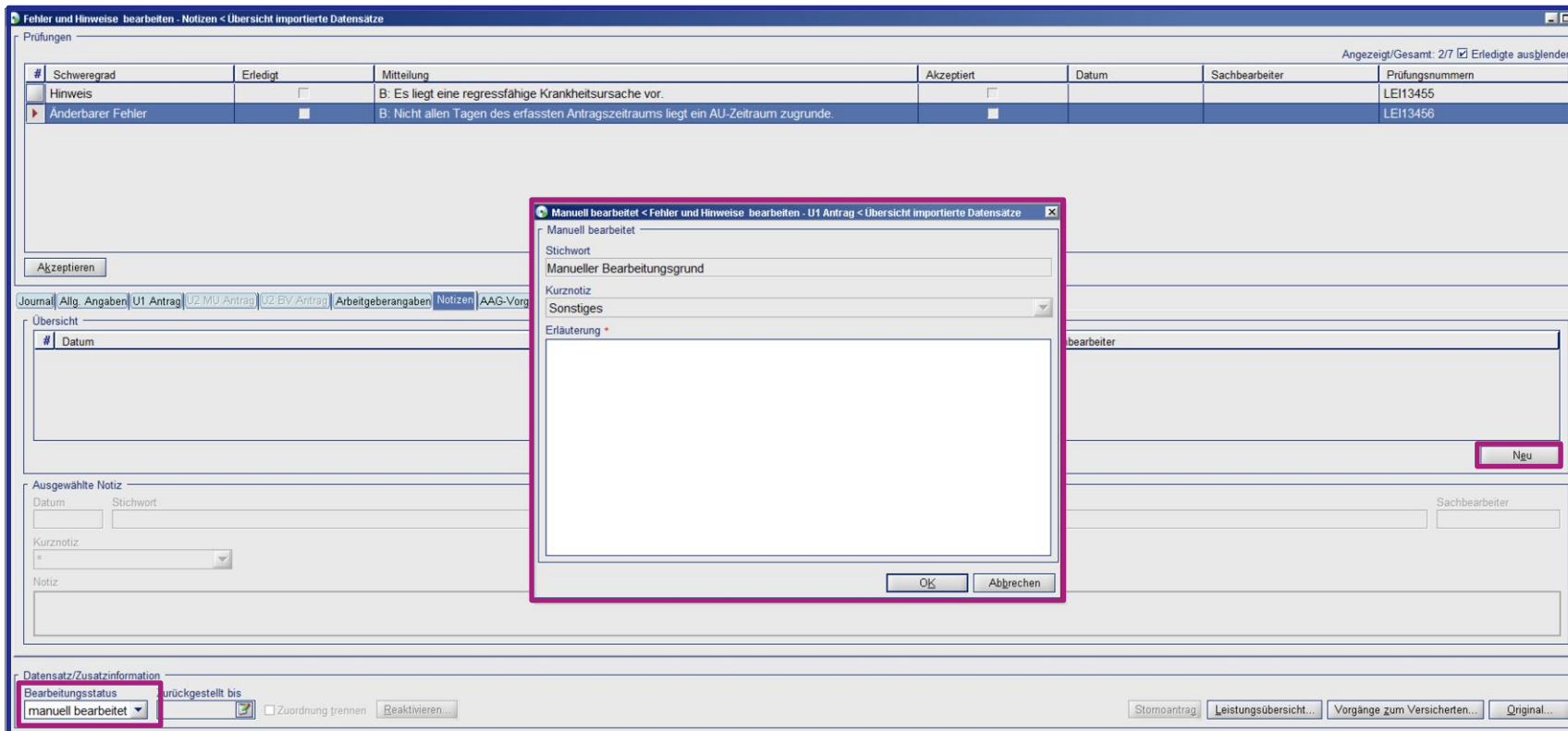

Beispielhaft das Setzen des Bearbeitungsstatus „manuell bearbeitet“

Vielen Dank für Ihre Aufmerksamkeit

Heike Kordy

Fachliche Supporterin

Kruppstraße 64
45145 Essen

Tel. +49 201 1766-2711

E-Mail: heike.kordy@bitmarck.de

Michael Stein

Fachlicher Supporter

Kruppstraße 64
45145 Essen

Tel. +49 201 1766-2175

E-Mail: michael.stein@bitmarck.de